南京新報

第六八〇號

今日本報兩張售洋五分

內政部登記證警字第六號

中華郵政登記認爲第二類新聞紙類

定報價目（[illegible]）

	一個月	半年	全年
本埠	一元五角	七元五角	十五元
[illegible]	一元六角	九元	十六元八角
[illegible]	二元一角	十二元一角	二十二元
[illegible]	四元五角	二十元五角	五十一元

附註：（一）[illegible]（二）[illegible]（三）[illegible]

社址：復興路一三五號

電話：編輯部二一七八四 營業部二一八八九

請各國尊重國際公法
速撤退駐滬軍隊
滬市長函各交戰國總領
英美法圖闢滬爲自由區

（中央社上海十九日電）上海特別市政府傅市長爲維護地方、安定人心、除根據國府聲明之精義、而於十五日發表鄭重聲明、凡交戰國駐滬防軍、應一律撤退外、十九日特正式分函英法義駐滬總領事及上海領事團領袖領事、請迅予通知各該國駐軍、早日撤離上海、以免引起誤會、發生衝突、而保持上海之中立、維護地方之治安與秩序、茲將原文照錄如次、

逕啓者、查自歐戰擴大以還，上海局勢、頓趨嚴重、人心浮動、杌隉不安、本市長忝主市政、對於維護地方、安定人心、職責所在、難守緘默、爲顧全市民之幸福、保持商業之利益起見、曾於本月十五日根據南京國民政府聲明之精義、發表鄭重聲明、爲嚴守中立國之立場、並確保上海之和平與常態計、所有歐洲交戰國之駐滬防軍、必須完全撤離上海、同時對交戰國前在中國所取得之特殊權益、如有擅自變更或私相授受之不法行動、絕對否認其爲有效、凡此聲明各節、諒邀督及、查貴國與英法二國、義國均有防軍駐在上海、現在貴義二國、貴國與英法二國政府、既已正式宣戰、自已成爲敵國、而雙方防軍亦已成爲敵對之軍隊、其將發生誤會、引起衝突、或激於義憤惹起糾紛、均屬意料中之事、雖傳聞各駐軍當局、已進行協議、以防發生糾紛之說、但此項措置、未爲負有地方重大責任者所與聞、自屬決無保障、不切實況、殊非澈底辦法、不足以安定人心、萬一發生不幸事件、則殊與地方之治安秩序、人民之生命財產、及上海之中立地位、在在有莫大之危險與威脅、故爲保持上海之中立維護地方之治安、與人民之生命財產起見、自有根據國際公法、將雙方駐軍早日撤離上海以免引起誤會發生衝突之必要、事關國際公法之尊重、及上海之治安、與上海中外人民之幸福、應請貴總領事、迅予通知貴國駐滬防軍當局、早日將全部海陸駐軍撤離上海、以免意外、地方幸甚、人民幸甚、除致函義法義英、英法兩國駐滬總領事查照外、相應函達、並附奉聲明一件、即希查照辦理、並祈見復爲荷、此致英國駐滬總領事館周爾勃總領事、法國駐滬總領事館與琪總領事、義大利國駐滬總領事館納羅尼總領事、市長傅宗耀、

（中央社上海十九日電）自英法軍慘敗、法軍竟宣布停戰之消息抵滬後、兩租界當局亦不無惶恐、對租界本身之安全抱極大之不安、現正商議種種方策、圖保存現有地位、對於我政府勸各交戰國撤退在滬軍隊之忠告、迄未有善意的答覆、近聞駐滬英美法總領事間、擬闢上海爲自由市及自由港、置之於國際管理之下、企圖在實際上保持租界行政之現行地位、該計劃擬在上海四郊設置非武裝區域、將現在之租界取消、而由列強組織委員會、作爲最高行政機關、然其本質、則仍妨害我國之主權、

在十九日夜、或二十日晨、

（中央社柏林十八日電）德義兩巨頭在慕尼黑會談、業已完畢、事後僅簡單發表稱、關於德義兩國對法國所提停戰應取之共同態度、意見已完全一致、會談內容、祕而不宣、但在發表之文上記明、「德義兩國政府、對於法國所提停戰求和之態度」、自根據此間即衆料、兩巨頭會談時、關於法軍停戰條件問題、似無決定、擬將於英國屈服後召開之媾和會議席上、與荷比兩國問題同作討論而決定之云、又據消息靈通者觀察、德義兩國向法國提出停戰條件、預料首即完全解除法軍武裝、并爲防範停戰協定成立後、法海軍與英國艦隊協力、繼續抗戰之計、故將要求法國艦隊與法陸軍同時解除武裝、在停戰條件中、是否將解決亞爾薩斯羅林問題、及科西嘉、突尼斯問題、刻尙不明、德國與法媾和之目的、在殲滅法國軍事力量、以使法國不能與英國協力、以此點視之、停戰條件之中心或將完全解除法軍之武裝、

德義兩巨頭會議終了
同意對法休戰
媾和條件須割地解甲
最後目標在打倒英國

（中央社慕尼黑十八日電）德義兩巨頭、十八日在慕尼黑之會談、僅發表簡單公報、其詳細尙未探明、十八日夜、德官方發表談話謂、在未探明法方之接受與否以前、暫不發表媾和之條件云云、大意如次、「希特勒墨索里尼兩巨頭之會見、意見已趨一致、在其決定之事項中、亦包括對法之媾和條件、但在未探明法方之接受與否前、暫緩發表、然無論媾和條件之內容如何、確實能使法軍消失其抗戰力、而又能將法國驅入第二流國家」云云、又據消息靈通者觀測、對法媾和之條件中、義大利似要求割讓科爾嘉、突尼斯及尼斯等法屬各地、德國則要求歸還亞爾薩斯、羅林兩地、

（中央社柏林十九日電）據美合衆社訊、德通訊社今晨在此間正式宣佈、希特勒元首與墨索里尼首相、昨晚已同意對法休戰、此項決定、乃兩巨頭在慕尼黑之和平晤談時協議者、

（中央社慕尼黑十九日電）據美合衆社訊、希特勒與墨索里尼、昨晚在此間結束歷史上會議、同意對法國提出休戰請求之態度、會議畢後、發表公告稱、德元首與義首相、已同意兩國對法國提出休戰要求之態度、雙方會議、達四小時之久、昨晚八時十分完畢、會議廳外群衆等候會議之結束、當墨索里尼及希特勒先後步至廊台時、群衆向二人歡呼、二人向群衆致敬、並在廊台上面向國社黨員紀念碑五秒、當二人離希特勒行轅時、群衆歌唱歡呼、希特勒偕墨索里尼往火車站、墨氏專車甫出車站後、希氏亦離慕尼黑他往、二人目的均未宣佈、

（中央社柏林十九日電）希特勒及墨索里尼兩巨頭之慕尼黑會議、已匆匆完畢、可知兩人對於法總理貝當上將之休戰申請、僅作要綱之討論、聞兩人均以爲此際作不澈底之解決、勢必遺百年戰爭之慘禍於未來、故其最後目標、仍爲打倒大英帝國、對法媾和條件、似亦將由此觀點決定、查德軍在貝當總理提出休戰申請之後、仍未停止猛烈之追擊及殲滅戰、倘若法國不接受德國所提示之條件、德有占領法國全境之決意、故法國恐將陷入全軍被解武裝之悲運、

（中央社倫敦十八日電）據哈瓦斯澳洲聯邦無線電台頃發出消息稱、據羅馬消息、希特勒與墨索里尼所提出之和平條件、並非專對法國者、係以英法兩國協商國爲對象、

（中央社慕尼里十八日電）德義相墨索里尼、十八日下午三時抵此、希特勒及里賓特羅甫外長等均到站歡迎、德義兩巨頭、作親熱之握手後、入總統官舍休息、兩氏于下午四時開始重要會談、

（中央社慕尼黑十八日電）德義兩巨頭會談、乃決定德義兩國對法國求和之態度、十八日下午四時舉行至下午六時始告完畢、兩巨頭是夜即離此首途返國、又關於此項會談之內容、頃發表簡單之共同公報、略謂、「希特勒、墨索里尼、協議德義兩國對法國提議停戰之態度、結果意見完全一致」、

（中央社柏林十八日電）德義兩巨頭於慕尼黑舉行重要會談、該會談除兩巨頭之外、有德外長里賓特洛甫、義外長齊亞諾、及義陸軍參謀長巴德里烏等列席、德義兩元首、擬根據法首相貝當之提議、對德義兩國之共同態度、加以澈底的商討後、始決定對法之單獨媾和基本條件、再以此向法政府提示、但由兩巨頭歷來之慣例觀之、預料會議期間、極其短促、德官方對會議席上議題及一切、均力避發表、美國盛傳之邀請西班牙政府代表、及法政府代表列席說、十八日已予以否認、

（中央社紐約十八日電）據十八日夜ＡＢＣ廣播電台所收聽之法國方面消息謂、「法政府已經接得德義方面所提出之議和條件、條件之內容、是否容納、則尙未決定、其答覆時間、當

和議未開停戰不果
法當局通令再戰
一面開國會緊急協議

（中央社波爾多十八日電）法總理貝當、及總司令魏剛將軍、十八日嚴令全國將士、在簽訂停戰協定以前、必仍繼續抗戰、其命令謂、「一、海陸空軍全體將士諸君、法須斷然繼續抗戰、和平交涉、尙未開始、停戰及中止戰鬥之交涉、亦並未成功」、

（中央社波爾多十八日電）十七日法總理貝當向德申請停戰後、法政府惟鵠待德方提示條件、十八日晨、又召開國務會議、出席者爲總統勒勃倫、總理貝當、國防總監兼總司令魏剛、進行重要協議、會議結果、並未公佈、

法一部份海空軍將赴北非洲抗戰

（中央社馬德里十八日電）據此間所得之情報稱、主張繼續對德抗戰之法海軍及空軍之一部、在法德和平未實現前、刻已率領一部艦隊及空軍兵力、脫離法某軍港、赴地中海西班牙屬巴利阿利群島、衆料該艦隊將赴法屬北非洲、在該地繼續抗戰、

旅杭英法僑民 奉令準備歸國

（中央社杭州十九日電）歐戰擴大後、居杭英法僑民、頗爲不安、自法宣言停戰降德、德軍在英登陸愈益增加其可能性、因此在杭英僑民益感不安、茲據教會方面傳出消息、此間英僑法僑已接到領事館通知、一律離杭赴滬、準備回國、

法政府保全都市
通令人民及公務員 德軍侵入不可退避

（中央社波爾多十八日電）法內政部長本日用無線電宣布稱、法政府業決定、凡人口在二萬以上之全部都市、均作爲非武裝地帶、並命令各該地人民及公務人員、在德軍侵入之際、不可撤退及逃避、

照相說明 更生後的西班牙之一切設施均在突飛猛晉中 圖爲於佛郎哥將軍統屬下的機械化部隊【中央社】

德法和後之援渝路綫
日本關切法屬越南
海軍省小柴少校談事實

（中央社東京十九日電）自德法言和後、此間對於法屬越南之地位、異常關切、對於日本乃至東亞有直接之關聯、且該地向爲援渝重要路綫之一、日方之一再發表聲明、表示注意、亦非無因、本日日海軍省發言人小柴直貞少校、對此又發表如下之談話、目下予日暮途窮之渝府以「輸血」之援蔣路綫有三、一爲經由寧夏及蘭州至重慶之赤色路、二爲自緬甸之仰光迄重慶之滇緬公路、三即自越南之海防至西南各省、及重慶之滇越綫、三者之中、滇越路最爲重要、援渝府軍火物資之七成、均經此路運入、故法屬越南、實爲建設東亞新秩序途上之癌、本年二月及四月、日機轟炸滇越鐵道、向來月達一萬五千噸之援渝物資、一時減少半額、惟最近似又有增加、日前僅海防一處、有軍火十五萬噸及卡車兩三千輛堆積待運、聞大批卡車、已因日久生銹、然僅以上數量已足維持渝方之生命至十個月乃至一年、上項物資、大致由香港經海防而自滇越鐵路運赴渝方、其較爲輕便者、則依所謂「新國防路」、即由海防經高平與平馬兩地運至昆明、又通過英屬緬甸之援渝路線、亦未可漠視、該方面之路程有二、每月約有四千噸之飛機高射砲及機槍步槍等運赴渝方、現仰光方面尙有軍火九千噸、待適當時期起運接濟渝方、

（中央社東京十九日電）日拓相小磯國昭、本日下午四時四十分會見米內首相、對於日政府今後之外交方針、作重大進言、小磯氏之意、以目前歐洲戰局、急轉直下、日本政府、允宜乘此時期、作重大決意、此外關於日政府對法屬越南應採之方策、兩者間亦交換意見、

日興亞院政務部長
鈴木氏昨抵京

（中央社東京十九日電）日興亞院政務部長鈴木、於十九日午前六時、由東京國際機場乘機飛南京、

（中央社京訊）日本興亞院政務部長鈴木氏、十九日下午四時自日本乘機飛抵南京、聞鈴木部長此次來華目的、係欲將調整中日新關係之日方草案、提示於興亞院有關方面予以徹底說明、同時參加近一二日內在京舉行之興亞院連絡會議云、

擁有雄厚兵力
足以禦德義
英首相演說抗戰

（中央社倫敦十八日電）英相邱吉爾演說如次、法軍司令部當德軍截斷色當及繆司河戰線之法軍陣地時、誤因未將北方部隊自比利時撤退、故發生軍事上之悲慘事件、吾等兵力上、武器上受創甚鉅、雖英遠征軍大部份與法軍十二萬均脫出鄧扣克、客然歸返英本國、但所有大砲及軍需品、不得已而不悉數放棄、派遣法國之英遠征部隊八分之七、已撤退返國、刻英本國連同地方防衛軍之兵力、達一百廿五萬、此外加拿大軍部隊亦安然撤退、此等軍隊既在英國待機、則德軍欲侵入英領、勢必非用大部軍隊不可、況吾國且有強大之海軍力量、以及完善之機雷原設置、即對任何侵略、亦可充分截擊、倘法國不發生任何變化、則英國及英國民、當一致協力、繼續抗戰云、

（中央社倫敦十八日電）英相邱吉爾、十八日下午在下院發表演說謂、「英國之決意、決不因法國發生任何事件而起變化、英國斷然繼續抗戰、目下英國擁有二百五十萬大軍、更有五十萬地方防衛義勇軍、故德軍如欲侵入英國、必需大量軍隊、而吾人復擁有優勢之海軍」、

勞合喬治將入閣 襄助處理機要

（中央社倫敦十八日電）傳英國爲打開空前難局起見、勞合喬治行將入閣、十八日議會方面權威者、亦確信此項消息、據談「勞合喬治在內閣專爲首相邱吉爾之襄贊、作爲處理重大事項之決定者」、

法投誠主因
實屬英未力援
法新外長廣播演說

（中央社日內瓦十九日電）據海通訊、法新任外長鮑多恩、昨向法民衆發表廣播演說、闡明貝當上將所以投降之決意、渠稱、德軍隊之精悍、與英國之未能切實援法、實爲以法國投誠之主要因素、

法西斯報紙預言
德軍即將進攻英國
傳英擬購買法艦隊已遭拒絕

（中央社羅馬十九日電）「法西斯勒羅報」昨日預言、德將於六月杪以前、進犯英國、該報於「吾人應毀滅吾人之第一仇敵」標題之下稱、英政府尙有數日以所取該國之命運、若英國確願投繼續作戰之路、則於本月杪以前、戲劇最末一幕、必將搆啓無疑矣、德方亦認爲六月杪以前、將對英國採取直接之行動、頃聞「義大利日報」載稱、據聖塞巴斯提安消息、謂英政府提出巨款購買法國之海軍艦隊、以免入德義之手、然聞波爾多方面政府、已拒絕考慮此項提議、

法軍官一人兵士三百 越瑞境遭拘禁

（中央社日內瓦十九日電）據海通訊、據日內瓦報載、法國將領一人、及飛機場官兵三百人、昨日越過法國瑞士之邊境、由瑞當局加以拘禁、

立法院
第九次會議

（中央社）國民政府立法院、於六月十八、十九兩日召開該院第九次會議、出席立法委員會醒、張桐等、四十人、主席陳院長、祕書長胡澤吾、先由該院院長宣告開會、繼由祕書長宣讀該院第八次會議紀錄、當即進行討論、（一）工商部組織法案、（決議）照審查意見修正通過、（二）農礦部組織法案（決議）、照審查意見修正通過、（三）內政部組織法案、（決議）照審查意見修正通過、（四）教育部組織法案、（決議）照審查意見修正通過、於十九日下午五時議畢散會、

日駐美洲使節會議
討論當前事態對策

（中央社華盛頓十八日電）日本駐美洲大使公使會議、十八日在華盛頓日本大使館舉行、出席有前外務省遣派出席南美大公使會議之加藤公使、及永野書記官、駐巴西大使桑島、加拿大公使富井、巴拿馬公使水澤、墨西哥公使越田、哥倫比亞代理公使簑田、及古巴代理公使南條、紐約總領事若杉、及館內大使以下大使館書記官等、由加藤公使報告、最近處理中國事變之情形、由水野書記官說明經濟外交方針、並由桑島大使報告南美會議之結果、其後進入議事程序、會議鑑於此次歐戰波及美洲之影響、並協議今後對策、預定續開會議五日、至二十二日爲止、值此美政府對於中南美極端關心、該會議至堪注目、

西班牙斡旋德法 教皇廷調停法義

（中央社柏林十八日電）希特勒墨索里尼會談決定之德義媾和條件、會談閉幕後、即由西班牙政府轉送法政府、聞法方對此、擬即發出答復、

（中央社波爾多十八日電）此次法德和平交涉、從中調停者、爲西班牙及教皇廷、十八日業已證實、據西班牙斡旋於德法之間、教皇廷斡旋於法義之間、但僅作調停人而已、

國民政府令
六月十九日

軍事委員會委員長汪兆銘呈、爲軍事委員會第三廳第一處中校科員李文豹呈請辭職、請免本職、應照准、此令、

軍事參議院中將參議蔣雁行另有任用、蔣雁行應免本職、此令、

特任寇英傑、蔣雁行爲軍事參議院參議、此令、

任命孫希文爲駐開封綏靖主任公署參謀長、金紹衡爲駐開封綏靖主任公署參謀處處長、侯福雲爲駐開封綏靖主任公署交通處處長、蕭桂亭爲駐開封綏靖主任公署副官處處長、曹濟武爲駐開封綏靖主任公署軍械處處長、劉秉樾爲駐開封綏靖主任公署軍需處處長、尹榮甲爲駐開封綏靖主任公署軍醫處處長、新文溪爲駐開封綏靖主任公署軍法處處長、此令、

社論

從法國求和說起

希特勒墨索里尼兩巨頭會晤後，對法和平方案已作成。若據柏林方面透出之非正式消息，所謂歸還亞爾薩斯等四條，如果和實際尺度不甚相差的話，並不算十分苛酷。這正是受過凡爾賽和約教訓者的一種覺悟，避免賠款和其他戟剝戰敗者的要求，可以化敵為友，打消報復的循環律，防止民族的世仇。

德義之真正共同敵人是英帝國，原非法蘭西。屬地遍天下的不列顛，已有兩世紀以上的富強歷史，其勢力可謂根深蒂固。養源上先天不足的德義，若找出路，自捨打倒不列顛外無第二途。然欲澈底打倒這個百足之虫，究竟也非一蹴可幾之事，而第一步自以打破英國大陸前衛的法蘭西為要着。現在法國軍事實力是崩瓦解了，但法蘭西不屈的民族性，與英法近百年來經濟上的密切關係，卻是絕對不許漠視的。德義兩國當局自然能看到這兩點，所以目下決不能以戰勝法國為滿足，最要緊的是須把法國拉過來，使半世紀以來的英法協同體從此拆散。基於此種見地，則對法講和條件自以採行懷柔態度為最聰明的辦法。

如柏林所傳講和條件第四項「德義法經濟提攜」云云，便與吾人上面論旨暗相吻合，同時也可與華盛頓電「美總統為防法國屈服後引起世界經濟之混亂，擬聯合廿二國，築經濟的防衛壁壘」的動作相對照。可見法國在世界經濟地位上之重要性！在貝當內閣停戰求和之日為止，法在世界經濟舞台的勢力僅亞於英美而已！而英法美經濟之打成一片也是無可否定的事實。今後法國經濟，勢必隨其政治外交之改向而脫離英美經濟陣營，這個經濟上消移的變化，關係之重要，不在其政治軍事方面之與英美仳離以下，而在經濟資源脆弱的德義則屬很有利的，此種有利的程度，並且不限于殖民地之割取與利用。

不過德法之和議能否順利成功，德之條件能否為法完全接受，而不致如飽多恩外長所言：「如屬消法國民自由精神的屈辱條件則繼續抗戰」，都是有相當疑問而且不可忽視的。貝當元帥的求和聲明，並不能作為法國立刻完全停止軍事底解釋。同時事實上德法兩軍的進攻與防守，亦在未間斷的狀態中。總而言之，法蘭西之和的問題，關連重大！決不像比利時挪威等的簡單。而在過去與將來的經濟方面，牽涉尤為繁複，影響將及於全世界，不僅歐洲經濟壁壘改觀而已，世人對於德法和議前途，尚不必抱過早的樂觀與悲觀。（F）

法屬越南援蔣行為
日再向法抗議
同時請德義諒解日本立場

【中央社東京十九日電】日政府認為法屬越南之援蔣行為，照係「對日敵態」，曾屢對法政府提出抗議，本日上午十一時十分，谷外次又邀請法駐日大使亨利，再度抗議越南之援蔣行為，亨利大使謂法政府刻正研討放棄越南自動援蔣之適當措置，至下午〇時十五分始離去，

【中央社東京十八日電】日本政府對於越南，頗為重視，結果第一步手段，決採取外交措置，十八日有田外相向駐德大使來栖，駐義大使天羽，發出訓令，命向德義兩政府，傳達日本對於越南之意念，聞該項照會之要義如次，㈠日本政府為安定東亞起見，對於越南頗為關心，㈡日本政府與德義兩國，亦處於同一世界的理想上，故對於越南問題，希望德義政府諒解日本之立場，而出以友好措置，按德義兩國前與日本政府締約防共協定，對於日本建設東亞新秩序，頗為諒解，因此德義兩國對於日本歷請之答覆，日方殊為有望，如此次外交交涉結果，如日德義間能成立關於越南之諒解，則日方對於越南之援蔣行為，即可採取有效適切之措置，

駐港法總領聲稱 從未假道運軍火

【中央社香港十九日電】法駐港總領事萊諾、十八日招待記者時，對日華南派遣軍所發表關於越南當局依然出以援蔣態度之語，聲明如下，余敢斷言、法當局未曾允許渝方取道越南各鐵道輸送軍火往中國內地，法國前曾與渝方訂立鐵道建設協定，故有若干美法兩國製造之車輛，取道越南輸往渝方，總之、日本不可視鐵道材料及運輸列車為軍火，

法軍繼續抵抗
戰事仍在演進中
德軍各路告捷將占馬奇諾全綫

【中央社柏林十九日電】據海通訊，軍界方面探悉，昨日德軍俘獲法軍十萬名，德軍現正向法國中部及南部推進，分兵二路，一自巴黎西南推進，已進展二百五十公里，一向巴黎東南進展，不久將完全佔領馬奇諾綫，

【中央社柏林十九日電】據合衆社訊，德軍昨仍繼續向法國南部猛進，據威界聲稱、戰事仍將賡續至休戰簽訂時為止，德軍界謂陸軍已漸見疲弱，貝爾福要塞已於昨日被佔，德軍亦同時奪德勒克羅索地方，阿爾塞及洛林被困法軍，企圖衝破維索爾附近之德軍陣綫時，有法軍二萬名被俘，又德空軍轟炸法軍陣地及運輸路綫，累斯之輕重火車被炸毀，

【中央社柏林十八日電】德軍司令部十八日發表稱，在法境之戰事，依然繼續中，法軍受我軍之追擊，完全陷於潰亂狀態，㈠馬奇諾綫之法軍，在狄狄呼審（麥次北方卅七公里）兩側，繼續頑健抵抗，我軍作戰得利，現已遭受背後威脅，突破馬奇諾正面陣綫之我軍部隊，正向塞爾勒爾根南方進攻，㈢我空軍空襲布拉塔尼一帶轟炸貨車及煤油輸送列車，又空襲洛安河口，轟炸總計十七萬噸以上之運輸船，

【中央社柏林十八日電】德總統行營十八日上午發表，「馬奇諾綫因受東西兩方面德軍之猛攻，而呈混亂，德軍自開始總攻擊馬奇諾綫以來，迄十七日止，俘虜法軍數達十萬以上，

【中央社巴西爾十八日電】據陸續到達此間之避難者談、法國要塞布思爾（柏爾福西方六十公里）已於十八日下午，為德軍機械化部隊所攻陷，

【中央社波爾多十八日電】法軍總司令部頃公布戰況稱、㈠德軍猛攻諾曼第及勃爾太紐兩地方，其先鋒已抵雪爾布爾港，另一部德軍已抵距比斯開海岸一百公里之南納，㈡目巴黎南下之德軍，目下在沙多頓（巴黎與都爾之間）之南，與我軍展開血戰，㈢洛亞爾河沿岸之奧爾

德軍侵入波德塞柏 與義軍已完成連絡

【中央社日內瓦十八日電】據此間所接消息，由馬奇諾背後南下前進中之德軍先鋒，十八日已抵日內瓦附近瑞士國境之突出部份，侵入波得柏，並在南方阿爾卑索斯一帶，與義大利軍完成連絡

英機轟炸德西北區

【中央社倫敦十八日電】英航空發表，「我機十七日至十八日拂曉，對萊茵蘭脫洛爾、西部及德國西北地區，加以大規模猛炸，

加拿大遠征軍已在冰島登陸

【中央社渥太華十八日電】據哈瓦斯訊，聯邦總理麥根西金，頃向衆議院宣稱，加拿大聯邦遠征軍，已在冰島登陸，

英機大舉襲德
範圍廣大為開戰來所未有 德方損失重大各地有火警

【中央社倫敦十九日電】據路透社訊，星期一夜，英機大舉進襲德境，範圍之廣，為開戰以來所罕有，各機投彈炸壞軍事目標，尤以飛機場油槽為最，航空部發表詳細公報稱，德境蓋爾森吉申、洪堡黃恩，埃克爾，愛森、杜爾欠根，漢堡，阿申，在斯提，萊特，吾龍，及哥白倫斯軍事目標，皆被轟擊吉申，洪堡，黃恩，及埃克爾為油中心地，其中汗堡油槽多處起火，火勢不可嚮邇，蓋爾森吉申油槽兩處，一再中彈，油槽着火，房屋鐵路線及交叉點一處，皆被炸毀，黃恩及埃克爾兩地，被襲亦起火，三十五英里外亦可見之，漢堡油棧，規模之大，為德國西北部所罕有，中彈着火，發生特別猛烈之爆炸，其他英機，夜襲北部漢堡至西部阿申間之鐵路停車場，及會合點，暨杜斯堡至哥白倫斯間萊茵河一帶，漢姆停車場中彈起大火，愛申、萊特，及吾龍三地貯貨場一再中彈，而哥白倫斯及愛森主要鐵路綫與停車場，均被投彈命中，杜斯堡西停車場主要部着彈，數處起火，又德境飛機場三處亦遭轟炸，巴門附近飛機場中之建築物，中彈起大火，阿姆斯特丹之希普爾飛機場中之飛機庫與建築物，亦被轟中，敵機一架遭英機掃射，立即墜地，英機共失蹤兩架，

日機不斷襲渝 渝各機關多化灰燼

【中央社香港十八日電】據得自重慶之確息稱，渝市內外及市中心區域，嘉陵江畔之新村住宅區等地，近數日來，因屢遭日機轟炸，已化為一片焦土，渝方各機關如「軍政部」、「經濟部」、「教育部」、「市政府」、「市黨部」、「四行聯合總辦事處」等、幾乎已化為灰燼他如「交通部」、「軍事委員會」、「財政部」、「憲兵司令部」等、各機關亦蒙相當損害、約計數日來損失，當不下三千餘萬元、欲使恢復舊觀、實非易易云、

蘇艇不法扣捕日漁船 日向蘇要求賠償損失

【中央社青森十九日電】本月十四日、察加半島鄂洛斯哥附近海面（距海岸十五浬）有日木漁船一艘、被蘇聯快艇不法扣捕、經日方嚴重抗議後、至十六日蘇方方將該船及船員送還日方官憲、日已向蘇提出賠償損失之要求、

羅適應新情勢 決組織新內閣

【中央社羅京十八日電】法國申請停戰後、羅馬尼亞頗為震動、羅王卡洛爾三世、十八日召集重要會議後、以達西斯哥為首揆之現任內閣、遂告總辭職、卡洛爾二世、決組織適應環境之新內閣、

美海軍擴張無止境 又增強艦艇總噸數

【中央社華盛頓十八日電】美國海軍作戰部長史丹克、十八日出席下院之海軍委員會、審議文生海軍擴張法案、據海軍當局意見、以為祇一文生法案已不能滿足目下情勢、更擬以總額四十億美元、增強現在艦艇總噸數之七成、俾將來之目標可達到總噸數約一百三十五萬噸、查要求建艦之權限七成比率如左、㈠主力艦三十八萬五千噸、（約為四萬五千噸主力艦八艘）㈡航空母艦十二萬五千噸、㈢巡洋艦四十一萬噸、㈣驅逐艦二十五萬噸、㈤潛水艦七萬噸、㈥補助艦十萬噸、此案已經提出一致通過、

荷印強化防務 軍隊調動頗忙

【中央社巴達維亞十八日電】荷屬東印度當局、現正努力強化該地防務、本月四日、有荷兵十九名由南非抵此、今夜又有荷兵七十七名、由上開地點到此增防、

天津租界問題 即將圓滿解決

【中央社天津十九日電】天津租界問題、因中國和平運動之進展及歐洲戰事之轉變、英法方面、頗希望早日解決、日英與日法之談判、茲已達到最後之妥協點、大約一二天內、即可圓滿解決、

日本駐英大使館 令女職員離倫敦

【中央社瑞士京城十八日電】據哈瓦斯訊、德國無綫電台、頃發出消息稱、日駐英大使館、已令所有女性館員均須於本月杪之前離開倫敦、

日方軍事最高當局 勸在渝外僑速撤退 否則不負損害責任

【中央社】日政府前曾通知各關係國駐日大公使、請其勸告在渝僑民從速離去、以免在日機空襲時遭受損害、今日在華日陸海軍最高當局、亦發表同樣性質之談話、勸各國留渝僑民接受日方之勸告、該談話之要旨如下、渝軍利用第三國權益、在其鄰近設置防空野砲、或建築軍事設施、使日機空襲發生困難、並企圖引起國際的糾紛、然日軍之攻擊渝方軍事設施、已具堅決之意志、故第三國官民、尤宜從速退避至安全地帶、以免發生不測事件、否則、由此所起之一切損失、日軍概不負責、

滬南市難民區 本月底可結束

【中央社上海十九日電】緬神父離滬後之南市難民區、經善後委員會暨辦事處職員洽議結果、決於本月底辦理結束、少壯難民給糧半月遣散、老弱殘廢移歸普育堂收容、神父臨行前、將善後事宜委法駐滬副領雅士柏主持、故該民正積極處理各項善後辦法、

江西旅京同鄉會緊要啟事

本會定於本月三十日星期日下午一時假三元巷中大會堂學校第二校舍開歡迎國府還都各院部同鄉大會同時推選理監事凡我旅京同鄉務於即日起至本月二十七日止每日上午九時至下午五時在珠江路蓮花橋第三區公所登記以憑屆時參加歡迎大會幸勿延誤是為至盼 B1067

華生烟草公司南京蚌埠總經理處 亞東貿易商行招請外埠分銷經理啟事

上海華生煙草公司出品各牌香煙製造精良芬芳濃郁具有色香味各四不同之獨特優異問世以來極承社會人士讚美用能風行遐邇本行經理該公司出品各牌香煙京鎮蘇皖境內所有各外埠分銷經理除已經派定者外尚餘空額多處如有各埠商號或個人願意經銷者請至南京中華路實輝巷十八號蚌埠中正街四十二號本行營業部接洽可也 B909

新命月刊
第二卷第二期出版

時評
從法國求和說起（竹園）團結一致（鳳）收回租界（吉）亞洲民族復興運動（會思鳴）世界大戰與蘇義美（曾見微）

憲政研究
實施憲政之行為法則問題……王鈺
憲法上的政制問題……周匡
五五憲草平議……王羽中

以心傳心……佐藤俊子
展開新啓蒙運動……金諾
國府還都與英美承認問題……李之平
中日前進之共同原理（室伏高信）……清人譯
日本的新黨運動……周森
戰火瀰漫下的歐洲……匡吉
最近日本對南洋貿易概況……超譯
春在堂訪問記……蕉園
日本鐵道之行政組織……梧生
浙江財閥值得重視嗎？……何貢九
歡迎訪日新聞代表返國座談會……本社主催
附周雨人穆時英對談中國報業改進問題
馬奇諾防線巡禮……哲生

創作
蘆湖新綠……秋山
我的童年……涵之
憶（詩）……平子
雨意（詩）……平子
游擊區的一夜……白蘋
香港的和平救國文藝運動……記者
戰前南京文藝界浮雕……蘇定
使德辱命記……漢德森
時論拔萃

零售每册大洋兩角
中聯社及本京各大書店均有代售
優待直接定戶全年祇收法幣二元
社址：南京復興路二〇〇號

胃腸營養 若素 健康捷徑

WAKAMOTO

人皆知健康之可貴，而不知何以獲得健康，茲謹指示諸君以健康捷徑。振興食慾，促進消化，通便潤腸，實即為獲健康之要件，且三者互有因果關係，食慾旺盛則消化機能健全，消化機能健全則大便通暢，設患便秘則消化不良，消化不良則食慾不振。

世間亦不乏通便，促進消化之藥，但皆單純之刺激劑，不過取效一時，未能根本見效。

若素則從根本上予胃腸衰弱細胞以活力，使消化液分泌旺盛，粘膜運動活潑，食慾自然振興，且效達腸細胞，使腸之蠕動及吸收作用活潑，通便自然規則化，更有腸內殺菌，及淨化血液作用，故服用若素為健康之捷徑。

中日親善 東亞之光

上海若素大藥廠監製

南京更新舞台協記股份有限公司啟事

敬啟者本台開幕已逾一月所有前發各股東股款之臨時收據早經截止茲擬自即日起換發正式股單請各股東於本月廿四日以前攜前發臨時收據逕至本台會計處換領股單如逾期不領或股款未清者自本月二十四日以後其前發臨時收據統作為無效特此登報通告 B1066

宋藩榕等啟事

啟者藩榕等有祖遺坐落本京洋珠巷十六號房地產壹業東至周張呂三姓屋西至張施二姓屋南至洋珠巷北至稗它巷面積壹畝柒分柒厘壹毫壹絲今因出賣與章于懷源管業所有原領前市政府財政局發給土字第柒叁玖玖號所有權登記收據壹紙已於事變時遺失本產確係祖遺已產並未以該收據為抵押典賣及擔保債務情事除本年五月九日起六月八日止登報一月聲明遺失作廢外特再登報半月聲明上項收據遺失作廢如對本案有異議者請於登報期內提出理由證明文件向本市土地局聲明過期無效此啟 宋藩榕 藩瀛 藩科 藩奎 藩松 藩謙 藩和 全啟 B1605

任學清啟事

鄙人於前廿七年八月間同張慧及張兆明開設和記商號現因雙方意見不合鄙人宣告脫離此事經證人理結清楚鄙人自登報日起脫離和記商號一切關係另創營業但鄙人負責人概與張慧及張兆明無涉特此聲明 B1063

天興記無線電行

掛售歐美最新式無線電收音機及各名廠無線電應用材料書籍雜誌
聘有專門技師負責修理
精修各種無線電機公共放大器
原址復業
地址建康路三一四號（舊興銀行東首） A632

新都無線電行

▲經售上等長短波收音機 ▲精製公共言講擴大器
▲專收舊音機及擴大器▼ ▲修後負責包用五月▼
▲地址中山路國府路三號 A675

中華民國二十九年六月二十日（星期四） **南京新報** （日刊）（第六八〇號）

市府舉辦平糶暫定 糶米每石卅元
本月廿一日開始至八月底止
貧民須憑糶證購米每人四合

行政院汪院長，以近日米價狂漲，民食堪虞，對於貧民生計影響尤甚，會商諭京市高市長，飭日舉辦平糶，茲悉高市長奉諭後，已決定先購米一萬石辦理平糶，並成立平糶委員會，於十八日舉行成立會議，計到社會局長王承典，第三科長蔡宗熙，財政局代表黃伯熙暨各區長等十餘人，由王承典主席報告略謂，邇來米價飛漲，民不聊生，本府有鑒及此，業向各方聯絡，日內由蕪湖運米抵京，續辦平糶，以資救濟，查此次民食，甚爲嚴重，糶米之交涉，最爲困難，決不能有漏冒濫情事，務期實惠及民，茲爲愼重起見，爰組織「平糶委員會」專責成事，旋即通過各案如下，㈠決定開糶日期，爲本月二十一日起至八月底止，㈡暫定糶米價格，爲每石法幣三十元，㈢各區逐日出售之糶米，由各城區五日一輪，按照五日糶米總量輪流赴儲藏庫內具領，由平糶委員會派員監視過磅，㈣各區糶進之款逐日填具，三、聯單彙繳財政局核收保管，㈤糶米衡器須送社局衡器檢定室複檢，昨日上午十時在社會局會室舉行第一次平糶委員會議，由王承典主席報告成立經過，旋通過議案，㈠委員會組織規則㈡平糶辦法，㈢依照上次貧民調查表發給黃色糶米證，貧民須憑糶證米每人四合，每三日合併購一次，此次糶米數目，暫定爲一萬石，已由市府派員赴蕪湖採辦，十九日已有三千餘石運京，

嬰兒健康比賽 開首次籌備會
議決五機關分別担任工作

內政部衛生司，市教育局，衛生局，中央醫院，民教館等五機關，聯合舉辦之首都嬰兒健康比賽，於十八日下午假民教館舉行第一次籌備會議，計出席各機關代表等十餘人，主席崔叔榮，當經決議，㈠首都嬰兒健康比賽章程草案，修正通過，㈡該會定名爲首都嬰兒健康比賽籌備委員會，下設（甲）總務組，由民教館担任，（乙）宣傳組，由教育局，民教館會同担任，（丙）檢查組，由中央醫院，衛生局會同担任，（丁）佈置組，由衛生司，衛生局及民教館共同担任，（戊）招待組，由民教館担任，㈢該會預算定爲八百五十元，由各機關分担之，其分担辦法，俟下屆會議討論，

日川崎敏子捐款振濟 汪主席覆函道謝
款交京市府辦理平糶

【日本佛教婦人會會長川崎敏子感於中日戰爭以來，中國災民遍野，而近日物價高漲，貧民無以爲生，特於昨日捐贈美金一百元，送交京市府，轉呈汪主席，作救濟難民之用，當經汪主席交由高市長將該款充作平糶之用，並專函申謝，茲將川崎敏子致汪主席函及汪主席覆函錄后，

川崎敏子函

回顧自蘆溝橋事件發生以來，事已經四年，此在人類史上演出悲慘之痕跡，誠撼之至，同文同種之同胞，何以不能不戰耶，吾人對此可悲之事實殊不能，痛哭流涕者也，貴國與日本眞正攜手，共發東亞永遠和平之日，吾人實待望之久矣，徹底主張焦土，日，共黨之跳梁，思之實不勝其可恨之至，「東洋之事決于東洋人之手」，此言自古已有之，偏更何爲佛教中人，而不相提者，研究不何而目哉，然而幸汪先生脫出抗日之首都重慶，高揭和平救國之大旗，當遠聆先生於河內首次發表睦鄰和平反共救國主張之時，不獨吾人歡喜莫名，即貴國姊妹之忭悅，諒亦大焉，日夜希企先生能早日成功，果然不負吾等之所望，在反共和平理想之下改組國民政府，還都南京矣，吾等對此，實感極涕零，然而於此歡喜之中吾等實不能忘懷於因戰禍而流離失所之人，我等佛教婦人會員其力有如九牛之一毛，殊不足爲貴國助，但自思倘能救濟一人，亦足以慰吾等之願望，故不揣棉薄，將此款上呈如能爲貴政府救濟難民設施之一助，則吾人之光榮無有過於此者矣，此上中華民國國民政府代理主席，汪精衛閣下，日本佛教婦人會會長川崎敏子敬具，

汪主席覆函

川崎敏子會長惠鑒，頃由高市長轉到大函，並隨函附下美金一百元，作救濟難民設施之用，具見熱情高誼，休戚相關，拜領之餘，彌深欽感，目下敝國米荒已達極點，故將該款交高市長專作平糶之助，俾一般平民，均霑仁惠，專函復謝敬頌台安，汪兆銘謹啓，

南京興業銀行 召開首次董事會議

南京興業銀行，昨下午四時假太平洋餐廳，舉行第一次董事會議，出席董事王炎生、葛亮疇、胡師三、羅君強、金雄白、楊惺華、鄭綸樟、朱叔蔭、王孟平、王震鏞、劉松壽、岳子章、李祥鈺、龐楊齋、馮魯翰等十五人、列席監察人、張鳴岐、王北山、公推羅君強主席、決議各案如下、㈠推定常務董事五人案、決議推羅君強、楊惺華、金雄白、葛亮疇、王炎生等五人爲常務董事、㈡推定董事長一人案、決議推羅君強爲董事長、㈢推請總經理一人案、決議聘請葛亮疇爲總經理、㈣經常費預算案、決議通過、㈤聘請王炎生爲協理案、全體通過、至六時攝影散會、

教部大學教委會 舉行首次會議
趙正平主席通過要案多件

教育部大學教育委員會，業經成立，該會於本月十七日下午三時假教育部開第一次會議，出席者趙正平，戴英夫，錢慰宗，黃慶中，陳端志，張仲寰，童玉民，仲堅，唐有樑，吳熙梯等十五人，主席趙正平，紀錄朱光溥，主席報告後，由各委員繼續討論各種提案，㈠童玉民提，「推測國內今後情形，須養成各種專科人才，擬請教育部轉飭各省市先行籌設專科學校一所案」，議決原則通過，公推張委員，童委員二人，會商高教司共同討論，㈡童玉民提，「關於大學組織法，大學規程及專科學校組織法，專科學校規程，中應予修正各點，擬請詳加研究後，呈請明令修正公布案」，議決，由高教司將大學組織法，大學規程，專科學校組織法，專科學校規程印成若干份，分送各委員，（簽注意見後，交由高教司整理，再行提出下次會議討論，㈢童玉民提「擬請派員赴北京，上海考察大學教育案」，議決，上海方面，請教育部督學前赴滬視察時，搜集有關材料，供給本會研究，㈡北京方面，請中大籌委會辦理，㈢日本方面，請張委員仲寰東渡後，給以報告，㈣童玉民提，「請中日雙方交換大學教授或講師案」，議決，原則通過，條文應改爲「擬請與外國大學交換教授或講師案」，㈤張仲寰提，「大學分配宜力求合於效率及經濟兩原則案」，議決，原則通過，其他詳細辦法由高教司擬訂之，㈥唐有樑，仲堅提，（本會應否另訂工作綱要，俾有準繩，藉免空泛案」，議決，由唐委員有樑，仲委員堅，錢司長慰宗，共同擬具工作綱要，送下次會議討論，㈦錢慰宗提，「大學教育經費，應如何寬籌案」，議決，由本會專任委員四人，簽呈教育部，轉呈行政院請求指示大學教育經費成數，以便通盤計劃，㈧錢慰宗提，「大學教育課程標準，應否重行擬定案」，議決，由高教司收集材料，俟各委員簽注意見後，再行辦理，㈨錢慰宗提，「專科以上學校，每年應劃出相當經費，派遣教授出國研究案」，議決，原則通過，由教育部擬具辦法，通令各大學遵照辦理，㈩錢慰宗提，「通飭國外留學生，將所在國大學教育發展情況，每年報告一次，以資參考案」，議決，由高教司擬具辦法，通飭辦法，並定每學期報告一次，⑪錢慰宗提，「各大學校各科系，對於研究我國之天然富源及與生產事業有關係者，儘先充實案」，議決，由本會簽呈部長核辦，

新命月刊 第二期出版

南京復興路二〇〇號出版之新命月刊，自革新號問世後，頗得各方愛讀，第二期不日即可出版，內容較前益見精彩，其要目有王鈺之實施憲政之行爲法則問題，周匡之憲法上的政制問題，王羽中之五五憲草平議，譯述有室伏高信之中日前進之共同原理，豐田彥之戰火彌漫下的歐洲等，論文有金諾之展開新啓蒙運動，李之平之國府還都與英美承認問題，周森之日本的新黨運動，函之之有秋山之蘆溝新錄，創作我的童年，白蘋之游擊區的一夜等，更有日本名女作家佐藤俊子之特別寄稿以心傳心，蘆園之春在堂訪問記，與該社主催之歡迎訪日新聞代表返國座談會等，其他尚有蘇定之戰前南京文藝界浮雕，及漢德森之使德辱命記，時評，時論我萃等多篇，聞該社爲優待讀者起見每期仍售二角，歡迎常年直接定戶，祇收二元，中聯社各分社及本京各書店均有代售云

市立各小學校長 晉謁當局聆訓
請求安定小學教師生活

本京教育事業，事變後經當局積極恢復，力謀改善，雖不能與二十六年時代相比較，但已與二十二年時期，不相上下，惟教師待遇，不能提高，値此米珠薪桂之秋，生活程度畸形發展之下，一般服務教界，埋頭苦幹之本市小學教師，枵腹從公，事實俱在，爰特於昨（十九）日上午八時京市各級學校校長，晉謁教育局長楊九鳴，旋經接見，由模小校長張竹軒陳述來意，楊局長認爲生活問題，在此時期，甚爲嚴重，市庫收入，困難萬分，高市長對一般小學教師，身受物質痛苦，而各教師尤能抱大無畏之精神，埋頭苦幹，如此精神實可欽佩，高市長對教師待遇問題，故於無辦法中，設法籌劃，絕幷於最短期間，統籌辦法，使各教師不致失望，同時用最敏捷之方法，早日解決米糧問題，以便安心事業云，末由各校長報告本學期辦理經過，及下學期增加學級修理校舍諸問題，結果甚爲圓滿，散會後，局長將各校長來意，及教師苦情，面陳高市長，高市長對一般小學教師，深表同情云，

省市教育行政會議 今日下午二時開幕
會場在建鄴路紅紙廊教養所

教育部召集之各省市教育行政會議，定今日下午二時在建鄴路紅紙廊（教員養成所）舉行，茲將會議日程及已到代表分誌如次，

開會日程

六月二十日，（星期四）㈠上午十二時

㈡下午二時至五時，甲、開幕式，乙討論議案，、教育部歡宴會員，

六月二十一日（星期五）㈠上午八時至十二時，甲、謁陵，（在教育部集合）乙、討論議案，㈡十二時三十分，午餐，㈢下午二時至五時，遊覽，

六月二十二日（星期六）㈠上午八時至十二時，討論議案，㈡十二時三十分，午餐，㈢下午二時至四時，甲、討論議案，乙、閉幕式，㈣下午四時三十分，中國教育建設協會茶會，

出席代表

十九日截止已到各省市代表出席者如下，

皖教廳長謝學霖，科長賀箎，鄂教廳長徐愼九，秘書徐復，科長陳年新，滬教局長林炯庵，秘書劉人傑，科長孫燮鈞，武漢市教局長高伯勛，督學張嘉震，蘇教廳長秦冕鈞，科長祝俊逸，龔賡禹，王傳揆，董致誠，浙教廳長汪磐，秘書周明，羅洪，杭市社會局長翁龢，科長，沈韡，督學岳朝陽，陳祖康，

市立傳染病院 月內即可成立

京市衛生局，以炎夏已屆，病菌最易傳染，傳染病院之設立，刻不容緩，遂積極加緊籌備，本月內可望正式成立，收容病人，

警廳首屆會議 決議要案多件

【本報訊】首都警察廳，前日（十八日）上午九時在該廳會議室舉行第一次廳務會議，出席者，有秘書科長，督察處長，督察長，局長，所長隊長等二十八人，列席者有若林少佐，楊諮議二人，主席申振綱，紀錄范李二，秘書，首由申廳長報告開會意義，及闡述首都警察廳組織法草案之精神及特點，繼由若林少佐致詞後，開始討論，下午繼續開會，至五時餘散會，決議案共有五十五件之多，茲探錄如下，㈠邵處長提議擬於城區各局長警，試行崗巡兼採七人三部勤務區制，俾逐漸推廣，以資維護安寧秩序案，議決，交督察處處長，擬具具體辦法，並指定區域，先行試辦，以一月爲期，辦有成效，再行推廣，㈡張局長提議，際茲米價奇昂，百物騰貴，擬請增加長警待遇，以維生活案，㈢舒局長提議請提高警察待遇案，㈣傅局長提議擬請提高員警待遇，俾維生活案，㈤胡局長提議，擬請籌購食米，以濟警艱案，以上四案合併討論，議決，呈部核示，㈥吳劉二督察長提議，擬請重行劃分各局管轄區域案，議決，原則通過，辦法交付審查，指定章秘書，邵處長及各局長審查，呈由廳長函商南京警備司令部後，再呈部核示，（未完）

告訊

首都地方法院

刑事判決（六月十四日）

▲一件被告王家聲毒品案（主文）王家聲使用海洛因處罰金十五元如無力完納准以一元折算二日易服勞役海洛因一小包沒收

刑事判決（六月十五日）

▲一件被告顧夏氏等毒品案（主文）顧夏氏使用海洛因處拘役二十日潘德慶楊受田使用海洛因各處罰金二十元如易服勞役以一元折算一日▲一件被告張伯言等毒品案（主文）張伯言使用海洛因處罰金三十元如無力完納准以一元折算一日易服勞役黃少卿馮春林曹少成使用海洛因各處有期徒刑二月海洛因二小包沒收

刑事判決（六月十七日）

▲一件被告吳從德竊盜案（主文）吳從德連續於夜間侵入有人住居之建築物竊盜處有期徒刑六月▲一件被告郭小三子等竊盜案（主文）郭小三子周煥文共同竊盜各處有期徒刑三月▲一件被告金明玉竊盜案（主文）金明玉於夜間踰牆侵入住宅毀壞安全設備竊盜減處有期徒刑四月

刑事判決（六月十八日）

▲一件被告陳益齋等搶奪案（主文）陳益齋孟慶芳共同搶奪各處有期徒刑三年

庭訊日期（刑事案件）

▲六月廿日上午九時崔國榮竊盜案▲六月廿日上午九時夏陳氏毒品案▲六月廿一日上午九時徐山發妨害家庭案▲六月廿一日上午九時瞿妙福毒品案▲六月廿一日上午九時孫鍾氏等竊盜及贓物案▲六月廿一日上午九時高廣義等詐欺案▲六月廿一日上午十時高厚太偽造文書案▲六月廿二日上午十時石壽銘詐欺案▲六月廿二日上午十時唐國楨詐欺案▲六月廿四日上午九時黃玉濤等詐欺案▲六月廿五日上午九時鮑承堯竊盜案▲六月廿五日上午九時馬鶴卿誣告案

庭訊日期（民事案件）

▲六月廿一日上午九時潘善榮與端木芳等遺產案▲六月廿二日上午八時時性德與夏子軒撤銷買賣契約案▲六月廿四日上午九時吳聖和與席松銘追租案▲六月廿四日上午九時會星榮等與陳義康等損害賠償案▲六月廿四日上午九時楊伯明與吳聖和等追租案▲六月廿五日上午八時蔣吳氏與劉德林追租案▲六月廿五日上午八時石坤壽與章陳氏遷讓案▲六月廿五日上午八時宜松園與蔭幼賓追租案▲六月廿六日上午九時施春鑑與李知銀等房屋案▲六月廿七日上午九時朱天祥與朱春霖等交還嬰兒案▲六月廿七日上午八時康正葆與康永福等田租案

招領失物

皮夾一只（內有蔣民府市民證注射證各一紙法幣七角三分）黑底白字四五號自備汽車磁牌一塊限十日以內覓保來廳認領 首都警察廳

失業華僑登記踴躍
僑委會積極設法救濟

僑務委員會自開始辦理失業返國華僑登記以來，聲請登記者頗爲踴躍，迄至十八日止，已有五百餘人，其間以商界，教育界及海員佔最多數，失業原因，大多係受歐戰影響，被迫返國，聞僑委會方面，刻正積極設法救濟

南京廣播電台播音節目

六月二十日（星期四）（南京時間）

▲上午▽

時間	節目	
一一・三〇—一一・五九	家庭節目	（簡易疾病診斷法）
一一・五九—一二・〇〇	報時	（京語）（日本語）

▲下午▽

時間	節目	
一二・〇〇—一二・三〇	故事	（水滸傳—釘鳩眼 凌振遺鏡）
一二・三〇—一・〇〇	唱片	（張鴻儒）（西洋音樂）
一・〇〇—一・二〇	報告新聞	（北京語）
一・二〇—一・五〇	唱片	（京劇）
一・五〇—二・〇〇	預告節目	（北京語）（日本語）
二・〇〇—二・三〇	唱片	（中國音樂）（獨唱）
二・三〇—三・〇〇	經濟新聞	（上海語）（轉播大上海）
三・〇〇—五・〇〇	休息	
五・〇〇—五・三〇	兒童節目	（名人傳記「諸葛亮」附歌唱教授）（「複習時事談話」「汪主席的和平運動奮鬥歷史」）（劉濬・李香雲）
五・三〇—六・〇〇	日語講座	（講座第二課）
六・〇〇—六・三〇	報告新聞	（黃經付）（北京語）
六・三〇—七・〇〇	皇軍將兵之時間 一、日本話報告新聞 二、歌曲「東京新地圖」其他	（日本語）
七・〇〇—七・一五	時報 演講	（南京特別市黨部）
七・一五—七・三〇	報告新聞	（北京語）
七・三〇—八・〇〇	在留邦人之時間 一、日本話報告新聞 二、演藝「浪曲」	（義人十郎兵衛）
八・〇〇—八・三〇	唱片	（中國音樂）
八・三〇—九・〇〇	唱片	（粵樂）（轉播大上海）
九・〇〇—九・二五	報告新聞	（北京語）（轉播大上海）
九・二五—九・五〇	遊藝	（西洋音樂）（轉播大上海）
九・五〇—一〇・〇五	時事講述	（北京語）（轉播大上海）
一〇・〇五—一〇・一〇	預告節目	（北京語）

首都唯一

利康百貨商店 夏季大減價

夏季貨物準備充足 應時花色式樣新穎 全部各貨一律犧牲 減價聲中敬請比較 不折不扣削碼賤賣 如蒙賜顧竭誠歡迎 地址中華路三山街口 B1041

野猪 老牌 **安住蚊煙香** 效驗卓絕 衛生無害

戒煙奇方

（飲酖止渴）（越戒越深）（因循猶豫）（自害終身）

注意 舊法藥內和生烟以毒抵毒無異飲鴆止渴▲他如樟腦陽花諸性毒烈更非安善頭昏目眩發狂中毒切弗誤服▲欲求最穩安而欲澈底根本戒除者惟服

煙毒不除△即煙癮永無澈底戒除之一日▽

驚人發明 戒烟奇方 **安全因素**

安全因素係植物性之化合物凡經千方百計不能戒除而反癮復吸者任憑數十年之老癮惟服（安全因素）功能澈底肅清烟毒見烟自猒妙在不知不覺絕無痛苦。旬日之內保險完全戒絕。特點一不用麻醉。二不含毒質。三不間雅片白粉。四戒後體重增加百病消去身心愉快有不可言喻者。五王道穩安使戒者毅然決然放心安胆。六戒後可向衛生機關檢驗體內血素大小便中有無餘留毒質。安全因素爲近代任何除毒藥品中無能出其右也。單成量每盒五元七角

五退▲變成量十元▲無效反癮包分還洋 上海三馬路仁仁藥社

南京總經理 **太和大藥房** 建康路 代售處北門橋新中央藥房 A624

一誤豈容再誤！速服

最新治淋化學治療劑 **首滅濁**

▲專治淋病及一切鏈球菌所釀成之疾病功效準確保證斷根

美國雅培藥廠出品 新民大藥房經銷 太平路一五五號 A682

本京藥房均有出售

香港脚 請適用 **妙特靈** 殺癢止痛 防濕內竄 M3

脚趾濕癢之對症藥

脚趾濕癢痛楚難當欲根本治療迅速之痊癒惟有搽用妙特靈藥水以盡殺蟹踞皮下之螺旋菌拔濕毒徹底清血不痛不癢愈後不留疤痕永不再發

妙特靈藥膏 拔毒收功

各大藥房均有代售

同床異夢 是人生最悲慘的！

男患遺精，早洩，陰痿，發育不全……女患經亂，白帶，乳癟顏衰等症，夫婦即難同圓好夢！

△返老 △還童 補力丁

[illegible]

漲價期展 因各埠來函郵購 求將近從速購買 在六月二十六日以前每瓶特價一元 以後每瓶實售三元

南京總經理朱雀路屈臣氏藥房 各大藥房均有出售 A633

經濟新聞

萬擔平糶米已到京
昨日到銷尚稱平衡
米市續呈寧靜
內河廊行無形瀕於中斷　裕溪路遙沿途障礙殊多

【本報訊】日來攸關民食日需之米糧，嚴重已達極點，茲於政府力謀救濟聲中，彙以市當局舉辦平糶在邇，人心稍安，恐慌氣氛，似已略形和緩，惟河下來源，仍短絀如故，復以天氣至旱，霖雨絕望，影響秋收至深且鉅，農戶見旱象勢難挽回，相率積穀防饑，故半月以來，內河廊行，無形瀕於中斷，目下僅恃外江各路來源救濟，現無湖以下產區，如當塗等地，均在把禁，祗蕪湖以上產區，如裕溪巢縣等地運來，惜以路途遙遠，沿途障礙殊多，不易如期到達，據傳道經蕪湖，且有禁止出境之虞，故裕溪等產區，來源亦不若前之活躍，民食前途荊棘叢生，打開確非易易，昨日河下僅外江見糧熟米約八百担，內河廊行，仍無顆粒，城戶進胃，亦不足千担，當日到銷，尚稱平衡，行盤無榮辱，保持寧靜，今後安危，仍繫於來源多寡而定云，

上海經濟市況

滬市匯兌　上午開盤
英匯現貨　三辨士一六分之一五　售
七月　三辨士八分之七　售
美匯現貨　五金元一六分之一五　售
七月　五金元四分之三　售

軍票合法幣
八〇元四分之三　售
八一元四分之一　購

海關金單位（華興券）
金單位二元七〇八
合法幣四元二七九
匯劃貼現率　一九〇元〇〇　一九三元〇〇
金塊開盤　五．六三〇元

聯銀券換算法幣
滬市棉紗現貨
日光（一六支）　七一〇元
藍鳳（二〇支）　八八五元
仙桃（三二支）　一．〇〇〇元
藍鳳（四二支）　一．〇六〇元

滬市棉布現貨
四君子（四綫）　元八八五
四君子（五枚）　元九〇五
龍頭（細布）　三四元五〇

滬市雜糧現貨市況
大豆油　九九元五〇
大豆　三〇元八〇
花生油　七三元〇〇
麵粉　一四元三五

外棉市況
白洛去　一八六元六〇
亞尼甘　一六一元六〇
白拉基爾　二九四元七五

華興銀行公定行市
美棉（八分之七吋）　二九三元六〇
美棉（一六分之一五吋）　三〇〇元五〇
英匯六辨士　售
美匯八金元一六分之一五　售
華興券換算法幣

滬市匯兌　上午收盤
英匯現貨　一五一元　售
三辨士三二分之二九　一五九元　購
七月三辨士三二分之二七　售
美匯現貨
五金元一六分之一三　售
七月五金元八分之五　售

軍票合法幣
八〇元四分之三　售
八一元四分之一　購

滬米到滬存豐
民食不致匱乏
此次米價高漲全為奸商操縱　洋米源源到埠市價勢將回跌

【中央社滬訊】本市米價，自端節迄今，不到十天，每石又各漲起四、五元，平民生活，愈加困難，查此次米價之漲，固因天旱關係，市勢趨昂，而一般囤戶，又鑑於浙東米荒，以為今後內地食米，定必來滬採購，於是又復囤積居奇，實則內地米荒，正可向國外購置洋米，如寧波等處，向西貢採辦之大量洋米，正在源源輸入，何必來滬採辦，即滬市洋米進口，日來亦甚衆多，計自節後迄今，先後不下七萬餘包，計十二日，瓊州、潁州、蘇州、濟南四輪，運來四五、八五〇包，十五日安慶、貴陽、兩輪進口，又運來一〇、八四九包，一昨裕生輪，又運來一八〇七五包，誰云來源缺乏，則此次米價之漲，完全奸商之狙大妄為無疑云，

【又訊】本市糧食市價、連日飛漲不已，租界當局已嚴密注意設法制止，以防投機商擾亂民食治安，記者今曾往訪米業公會某員，據稱近日米漲之原因，適值青黃不接時期，米價照往年常例均有一度之漲風，惟不如今年漲勢之甚，乃因迫旬以來，江浙內地均鬧米荒，售價飛漲，似若與滬米價相等，故滬市內地國米來源日稀，而西貢洋米久未續訂，所有運抵滬之米，銷售大半，且歐戰風雲惡劣，安南西貢米亦有來源中斷之虞，因此人心忐忑不安，擁有鉅資米商均從事購存，致引起一般投機者操縱市價，逐日增漲，遂使缺乏常理之人心，益覺恐慌，加以前週間傳說租界當局將放任米價之新水準，不再限價，所以一慣投機米奸、不顧民生、高抬市價，自昨日租界當局、議有制止米價漲勢之辦法後、十八日米市已稍平復，米業同業為負責調節民食，現已紛紛續訂大批洋米運滬接濟，在短期內，有四十萬包西貢米可以抵滬，如天時能再度降雨，秋收有豐獲希望，則米價不難回跌，總之，上海民食在存底充足，來源不斷之情形推想，絕不致發生缺乏恐慌云，

成本高市價漲
各業營業衰落

【中央社滬訊】滬市各業，因戰後避居租界區內人口激增，日用物品銷耗浩大，營業日呈畸形繁榮，無不大獲盈利，惟自今年以來，則以匯率再度奇縮，成本增加，市價莫不紛紛飛漲，因之人民購置力日弱，營業漸漸退落，現歐戰日益擴大，海外航運困難，滬市各工廠出品、及內地土產輸出大感困難、給予滬市各業嚴重打擊、內外銷路日狹，所有存貨充足者，均感徨徨不安，據查悉今年上半年各業如紡織、西服業、綢緞業、布業、百貨業等營業，較去年同時減少十分之四五以上云，

投機重伸魔手
金價拾級而上

【本報訊】昨日金融市況，承前日秀勢，再度報挺，給赤經多頭之傾進，漲風復起，良以德法媾和消息播出，投機份子重伸魔手，各幫買風復盛，本市昨日飾金行情，亦由疲轉堅，各銀樓掛牌，俱欣欣向榮，計進每兩五百五十元，出六百元，惟因歐局正在醞釀，前途正撲朔迷離，殆赤暗市重入於動盪不定之狀態云，

【中央社】十九日京市金融市場，因滬市行情好轉，人心興奮購進頗力，飾金繼遞續升提，茲誌各情如后，金市大條五千七百元（漲五十元），飾金進五百五十元，出六百元，（漲十元），紋銀進三元，出四元，匯劃貼現一百元，日鈔進八十一元五角，出八十一元，折合法幣進一百二十二元六角，出一百二十三元四角，（漲二角五分），折息存息二角五分，欠息六角五分，

實銷仍滯
豆油續趨下游

【本報訊】油市實銷仍滯，客胃猶疲，一般囤貨，見勢頭不佳，紛起求脫，泰安油到貨亦湧，市面供意轉殷，油商支持不力，行情遂趨下游，店胃進意，亦形淡泊，日來跌勢頗勁，昨市泰安油八十五元，淮豆油八十四元五角，寶豆油八十四元五角，蘇油八十五元，菜油八十一元，

歐局急轉中
滬金融無反應

【中央社滬訊】滬市金融市場，受歐戰波動，已數見不鮮，自歐戰擴大，義大利參加戰爭後，金融市場曾有反響，現金恰赤及外股等均告下落，十八日法向德要求光榮之和平，消息到滬後，市場中並無若何波動，但外股行情一度有顯著之上漲，旋以媾和之實現，容尚有待，結果，未能繼續上漲，其他各金融市場，亦無特殊現象，情形殊為穩定云，

滬銀錢業結帳
情形進行良佳

【中央社滬訊】滬市各銀行錢莊二十九年上半年度結賬期即屆，業已上週間開始準備一切，銀錢兩業之收解，日來正形繁忙，對內大都延長辦公時間，對儲蓄部結息依照規定，准自今（二十）日起，商業往來存款欠息，則定二十五日起結算，至於六月底結賬完竣後，七月二日休假兩天之議，聞將該銀行業公會開會討論後決定，本年上半年之結賬情形，據悉可無倒賬情事發生，惟其營業則較去年平平云，

糖入淡月大戶把持
市價仍保穩健

【本報訊】京糖交易，已入淡月，本客銷路均滯，滬上存貨極豐，遍來荷印雖呈不穩，糖商亦感無法操縱，太古四號糖，乃有疲意，惟大戶把持仍力，各糖暫無下瀉之望，現市計四五一百十六元，四號一百十五元，棉白一百二十四元，袋赤一百元，枝洋七十一元，提青六十六元，粗砂一百卅二元，冰糖八十八元，

北京金融

證券　【中央社北京十九日電】十九日北京證券行情、統一甲種五四．五〇、統一乙種五一．〇〇、統一丙種四四．〇〇、統一丁種四一．〇〇、統一戊種四二．五〇、九六公債六一．〇〇、中國銀行六六．〇〇、交通銀行六三．〇〇、金城銀行八五．〇〇、鹽業銀行一〇〇．〇〇、大陸銀行五六．〇〇、中南銀行五〇．〇〇、電車公司四三．〇〇、

匯兌　【中央社北京十九日電】十九日北京匯兌行市、英匯實價三便士十六分之五、買價三便士四分之三、美匯實價五金元十六分之一、買價五金元十六分之九、

商情

△米糧（河下行盤）（每石價）
黃熟上　四七．〇〇
黃熟中　四六．〇〇
黃熟次　四五．〇〇
洋（缺貨）
晉通糯米　四六．〇
元熟米　四五．〇
標上米　四六．〇〇
標次米　四五．〇〇
秈上米　三八．〇〇
秈次米　三六．〇〇

△雜糧
元麥　二一．〇〇
蠶豆　二一．〇〇
菜籽　二七．〇〇
綠豆　二六．〇〇
黃豆　三七．〇〇
赤豆　二七．〇〇
青豆（缺貨）
芝蔴　三五．〇〇
小麥　二五．〇〇

△油糖（每担價）
泰安油　八五．〇〇
淮豆油　八四．五〇
寶豆油　八四．五〇
菜油　八一．〇〇
蘇油　八五．〇〇
秋油　二〇．〇〇
精鹽（加三成五）　一四二．〇〇
淮鹽（加三成五）　一三七．〇〇
四五（每包）　一一六．〇〇
四號（每包）　一一五．〇〇
貢白（每担）　一二四．〇〇
袋赤（每包）　一〇〇．〇〇
枝洋（每担）　七二．〇〇
提青（每担）　六六．〇〇
荷粗砂（每包）　一三二．〇〇
冰糖（每担）　八八．〇〇

△麵粉（每袋價）
綠牡丹　一四．八〇
紅牡丹　一三．二〇

△煤炭（每噸價）
藍牡丹　一一．〇〇
綠飛鷹　一四．八〇
紅飛鷹　一三．二〇
藍飛鷹　一一．〇〇
鴻基塊煤　缺貨　二〇〇．〇〇
中興屑煤　一五〇．〇〇
中山煤　五五．〇〇
陸平煤　缺貨
開灤煤　三六〇．〇〇
德潭煤　缺貨
紅煤屑　五三．〇〇
龍炭　缺貨
銀炭（每担）　[illegible]
木柴（每担）　四．八〇
黑炭（每担）　一五．〇〇

△香煙（每箱價）
大英牌　九六〇．〇〇
老刀牌　七五〇．〇〇
仙女牌　四八〇．〇〇
品海牌　六四〇．〇〇
金字塔　五〇〇．〇〇
白金龍　七五〇．〇〇
白金龍（聽裝）　八二〇．〇〇
大長城　四六〇．〇〇
小長城　三九六．〇〇
大聯珠　四〇〇．〇〇
大香檳　五三〇．〇〇
百花牌（日幣）　一三五．〇〇
黃錫包（日幣）　二四五．〇〇
美麗牌（日幣）　一六〇．〇〇
禮拜堂（日幣）　一三〇．〇〇
雙斧牌（日幣）　一七七．〇〇
雙斧總（日幣）　二六二．〇〇
紗蘇牌　二六〇．〇〇
長壽牌　一五〇．〇〇
吉祥牌　二二五．〇〇
指南牌　二二〇．〇〇
大前門　二七六．〇〇

△酒類（每担價）
燒酒　三二．〇〇
泡子　五〇．〇〇
高粱　九四．〇〇
紹興　三六．〇〇

△金融
金買入（市平）每兩　洋五五．〇
金賣出（市平）每兩　洋六〇．〇〇
銀買入（市平）每兩　洋三．〇〇
銀賣出（市平）每兩　洋四．〇〇
華興票買進　一五一．〇〇
華興票賣出　一五八．〇〇
日票買進　八一．七五
日票賣出　八一．二五

△雜貨（每箱價）
美孚洋油（原箱）　一五．〇〇
亞細亞洋油（原箱）　一四．六〇
光華洋油（原箱）　一四．六〇
幸福洋油（原箱）　一四．六〇
城門牌石油（日金）　一二．〇〇
上海火柴（每箱價）　三五．五〇
南京火柴（每箱價）　三五．五〇
鎮江火柴（每箱價）　三六．〇〇
僧帽牌洋燭　一九．二〇
飛鷹牌洋燭　一九．二〇
固本肥皂　二二．〇〇
五洲固本肥皂　二六．五〇
日光牌肥皂（每担）　三六．〇〇
誠　二二．五〇

輪船

上海河內輪船公司、京揚線江瑞棠龍二輪、每日上午八時輪流開往揚州沿途各碼頭、地名價目列後、
划子口　日金八十錢
大河口　日金九十錢
沙漫洲　日金一圓
泗源溝　日金一圓十錢
十二圩　日金一圓二十錢
瓜洲　日金一圓三十錢
八里鋪　日金一圓四十錢
六浅　日金一圓五十錢
揚子橋　日金一圓六十錢
揚州　日金一圓六十錢

戲劇類

今天赫赫無敵獻映　華成公司最鉅出品　光榮偉大歷史鉅片
關雲長　岳楓心血傑作
忠義千秋
敘述關羽一生事蹟　忠義！
每場加映世界時事歐戰新聞
正義節操令人崇拜！　名垂千古史冊不朽！　空前陣容絕後演技！
王元龍領銜
王獻齋　章志直　石修　姜岑　殷秀岑　張婉（合演）
規定時間　平日　一時　三時半　六時半　八時半　星期日　十二時　二時　四時　六時半　八時半
票價　二樓九角　三樓七角　樓下五角　（一元三角）指定席　可先電話通知預定座
電話二二九五
中華大戲院　夫子廟首都大戲院舊址

遷來時漸炎熱溽暑將臨本院為看客適宜以及注重衛生起見秩序急需改善故訂於六月一日起規定開映時間每次清場以便打掃而免殘垢餘積實屬衛生之必要看客亦可免去時間延長可貴之時間本院再加改良就誤內空氣新鮮流通極無沉悶之電扇四圍環備涼爽無異常舒適安暢誠為本京消夏之良所也
平日　第一場…一時　第二場…三時半　第三時…六時　第四場…八時半
星期日　第一場…十二時　第二場…二時　第三場…四時　第四場…六時半　第五場…八時半
中華大戲院謹啓　即夫子廟首都大戲院舊址

首都最高尚的消夏勝地……建康路姚家巷口
麗都花園　遊覽券五角
購遊覽券看電影不另加票
露天有聲電影
化起碼價錢！看高等電影！享天然風涼！坐舒適籐椅！
在別處單看潘玉珍的武術非一元不可本園不另加分文！
今天日夜榮譽開映全部有聲鉅片
華成公司空前光榮歷史貢獻
陳雲裳　梅熹　一領銜主演一
秦良玉　全部民裝猛飾　偉大戰爭場面
本片在上海滬光大戲院開映連續客滿一百四十餘場盛況可見一斑
話劇場（今天公演）諷刺社會佳劇　**標準夫人**　揭破社會上偽君子的真面目
潘玉珍驚人武術　蘇州光裕社
露天舞廳　新都樂府遷移入園
一今晚特殊節目一
加聘滬上紅星伴舞　新建光滑寬大舞池
△任君跳得如何吃力　△決不使君流半滴汗　舒風適涼
△購舞票入園奉贈遊覽券

建康路麗都花園　A632
麗都大戲院
一峴記鴻春社童伶劇團一
秦巧子　秦達巧鈴　秦巧雲　秦巧寶　秦巧良
全體童伶百餘人個個活潑日夜一齊登台
今天日戲　徐盤龍鑽戲母　梅美人大鬧陽　寺案戰曹
姜子牙賣麵　火燒琵琶精
預告　新排接演十四本　狸貓換太子
今天夜戲　頭二三本　狸貓換太子　一夜演完
不排演日熟公子太
票價　對號六角　特別四角　普通二角　捐稅在內
時間　日一時起戲　夜七時起戲

地址朱雀路四象橋
明星大戲院
較準放映機器　掉換全新拷貝
光線清爽明亮　顧客一睹便知
專映國產有聲對白名貴巨片
今天隆重映獻
新華公司古裝香艷鉅片
卜萬蒼（導演）
貂蟬
荷蒙諸君賜顧踴躍美勝一日並承一日　函頒續映放映加以達愛意
顧蘭君　金山（主演）
時間　下午二時　五時　八時　每逢星期日上午加映九時半一場
票價　一律二角　優待軍警售價減半　幼童減半

國際劇場
世界大戲院舊址電話二二九四二號　A502
新華出品科學萬能神祕巨片
白晝原是英俊少年　黑夜即成兇悍惡猿
王引　談瑛　主演
（驚奇・恐佈！）
化身人猿
（兇暴・蠻橫！）
平日　第一場一時　第二場三時　第三場五時　第四場八時半
星期例假日及星期日　第一場十二時　第二場二時　第三場四時　第六場六時　第八場八時半

夫子廟貢院街
紅梅餐廳
請到‥
西菜　冷飲　咖啡　茶點

東方西餐遊藝場
挽友情商　李惠君小姐　繼續在本場候教
臥病痊癒　陳珮珍小姐　仍在本場參加伴舞
東方特點　西餐粵點　應有盡有
茶室　香茗每壺一角
地址貢院東街四十四號

夫子廟
國際聯歡社
南京唯一高尚樂府
啓者本社開幕以來荷蒙各界來賓惠顧無任感激茲屆夏令天氣漸熱以本社聘請名師設計特由上海內部事務同人程月增添女舞工作暫時行營業設日修一廿日起竣工再停登報美夜自修俟加君諸原諒是幸
地址：貢院西街新廈
電話：二二九四九號

地址夫子廟　A677
天香閣戲茶社
明天日戲一時半開演　夜戲七時半
今夜加演彩排
夜戲　張俊良　空城計
雪萍　雙珠鳳
特煩諸大歌星芳菜會唱　本社禮聘北京一南來文派唱裝日　重金聘獨化彩做青武　花衣排梅
花美娟
現到聲譽正隆　已自京日登台　注意預告　風雨不更
每位大洋三角　茶資

夫子廟貢院西街
飛龍閣戲劇廳
吉天相
大幻術
百寶奇箱
虹光歌舞劇團
全體合演
神聖之愛
每日兩場　下午二時半　八時半　價目一角　外送香茗一盃

夫子廟　A506
羣樂戲劇廳
每逢星期日加演日戲　高尚娛樂清唱彩排
晚戲
鳳瓊林
金樓宴
王鳳雲
字當鋒　英
時間　下午六時　茶資　每位三角

協記股份有限公司
更新舞臺
白牡丹　馬鮑
駿驊月春
暨全體藝員百餘人登台
今日日戲
馬前潑水　蕗蔞關遙　路知馬力
今日夜戲
水濂洞　九更　狄青　招親
價目　低減
對號預售

地址朱雀路四象橋
新世界遊藝園
門票每位一律二角　每日准十二時開放
本園全部電氣風扇開放場內風涼適宜
京戲　徽班大戲
劉玉崐　胡培春　張小培　畢玉後　程少山　夏梅玉　小良童
日戲　夜戲
鄭小蛟　玉如意
高慶奎　馬振民　李蘭亭　楊寶森
山東名藝　劇目
麗花歌舞劇團
電影　江湖二十四天
人　獨輪技　巧走鋼絲

夫子廟新姚家巷
南京大戲院
蔡春香　施建子　劉樹培　陳趙吉瑞　琴雲聲　于艷古元　袁素琴　劉榮春　張雲樓
暨春光京劇團全體著名男女演員二百餘人
今天日夜公演科學機關佈景連台偉大巨劇
最後兩場　**五本濟公活佛**　最後一天
六本精彩一班
五本公演只有六場欲知六本開始最後看六本奧妙是接連一本切頭有均詳一天
預告六本

永信公司
中央大舞台
雪艷玉　姜曉雲　林鵬喜　李淑棠　張韻樓　董明艷　潘奎芳　李榮萱　周美娟　李君恒
今天日戲（全本）　女起解　黃蘇州城　全本　四郎探母
今夜（初次公演）
頭本　**西遊記**　本
連台鐵門一千一天了　參君請早　座位無多

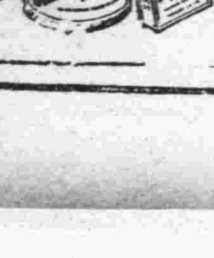

白金龍

各地通訊

法向德請和後 海上外僑動態

法僑沉痛英僑震驚德義僑民狂歡

租界戒備無形加嚴

【中央社滬訊】法國貝當總理宣佈向德媾和之消息，均表示沉痛之狀，紛紛向法總領館探詢媾和消息，進出於領館之人士，面部均被愁容所籠罩，而英僑方面則表示震驚，至於在滬之德義僑民，莫不歡躍異常，德義兩國領館則充滿慶賀狂歡之氣氛，悲歡情形在以上各國僑民中，似有天壤之別，公共租界及法租界警務當局，深恐各交戰國在滬之僑民及軍人，受感情刺激而發生衝動，戒備情形，無形中已較前爲緊，故租界一般狀況，表面似頗安謐，而其內部實含有極緊張之情勢，界內市民莫不惴惴不安，一致期望撤退交戰國在滬軍隊之早日實現云

【中央社滬訊】旅滬法國僑民，今日聞悉該國新任總理貝當上將宣告對德停戰，談判光榮和平之消息發表後，莫不深表扼腕，惟多數僑民同時深慶祖國可減輕兵燹之災，駐滬法國領署，以該國業已宣告停戰，此項動員事宜，自即日起中止進行，此外法僑婦女會等團體發起之募集戰時捐款，則仍照舊接納，以待戰時結束，充作善後救濟之用，又法國駐滬防軍，原有後備兵送往西貢訓練之舉，上月中已有一批輪送，頃據法防軍當局消息，該軍刻以祖國戰事可告段落，對後備兵已無繼續徵募之必要，故已暫告停頓云，

米價飛漲民不聊生 丹徒縣署設公賣處

每人五合日購一次

【中央社鎮江訊】丹徒縣公署，因現青黃不接，米糧來源缺乏，以致民食頓起恐慌，所有米價尙經民食救濟委員會規定，每石不得超過四十五元，詎因鄰近各縣米價飛漲，聞已達六十元左右，倘不設法救濟，必致影響地方治安，爰經多方呼籲，復承當道贊助，始准由皖省陸續運米來鎮接濟，以維民食，茲經該署擇定范公橋前民衆教育館等四處地點，爲公賣處所，仍舊官督商辦，規定每戶購米，仍憑前發之購米證，每日准購米五合，每日祇准購米一次，由公賣處按日隨時於購米證上加蓋購訖戳記，以杜重複，而免向隅，倘前領之購米證遺失，准由坊保長證明，呈請補發，縣署除令警察所城公所轉飭遵照外，並抄粘各坊公賣地點表，佈告本邑居民人等，一體遵照云，

公賣地點 第一公賣處范公橋縣學，紅鶴坊，尤唐坊，虎踞坊，烏鳳坊，青雲坊，壽邱坊，省府坊，榮金坊，中心坊，（以上各坊人民在該處購米），第二公賣處新西門菜場，青苔坊，鼎新坊，月朗坊，雙井坊，甘露坊，德勝坊，三陽坊，黃華坊，濱江坊，（以上各坊人民在該處購米），第三公賣處城外各販局，太和坊，寶安坊，鎮屏坊，榮慶坊，丹陽坊，孟湖坊，正心坊，登之坊，節孝坊，鎮屏坊，春江坊，（以上各坊人民在該處購米），第四公賣處紅萬字會內，京畿坊，牌灣坊，寶蓋坊，桃林坊，更生坊，新河坊，大綸坊，長安坊，普安坊，（以上各坊人民在該處購米），

魯十道尹人選發表 各道轄區確定

省署舉行道尹會議

【濟南通訊】山東省公署，爲增加行政效率，便於指導監督，本省原有四道區定期廢止，重行劃爲十道區，十道道尹人選，已提經省政會議通過，暫由省署委託代理，已呈請華北政務委員會轉呈備命，至十道區所轄各縣，目前雖經北京臨時政府內政部劃分行政區域研究委員會擬定，頒發到濟後，省署爲指揮便利起見，故對原定縣分，略有變更，將呈報華北政務委員會核定，現省署對重行劃分道區一案，正積極進行中，約七月一日即可分別成立，又省署於十五日召集十道道尹舉行第一次會議，已於前一日來濟，茲將新劃定之十道區所轄各縣名錄下，

十道轄縣 ㊀登州道、道尹張化南、駐煙台、轄十縣、一市、二特別區、萊陽縣、福山縣、牟平縣、蓬萊縣、黃縣、棲霞縣、文登縣、榮城、海陽縣、招遠縣、煙台市、龍口特別區、威海衛特別區、㊁青州道、道尹方永昌、駐益都、轄十一縣、益都縣、臨朐縣、博山縣、淄川縣、長山縣、臨淄縣、廣饒縣、壽光縣、桓台縣博興縣、高苑縣、㊂兗濟道、道尹朱沖滎駐濟南、轄十二縣、濟寗縣、滕縣、滋陽縣、嶧縣、寗陽縣、汶上縣、金鄉縣、鄒縣、曲阜縣、泗水縣、嘉祥縣、魚台縣、㊃濟南道、道尹王露洪、駐濟南、轄七縣、歷城縣、長清縣、章邱縣、鄒平縣、齊東縣、齊河縣、濟陽縣、㊄東臨道道尹王永蒼、駐臨清（暫於德縣）轄十九縣、平原縣、禹城縣、聊城縣、臨清縣、德縣、夏津縣、高唐縣、恩縣、武城縣、館陶縣、茌平縣、博平縣、冠縣、邱縣、陽穀縣、壽張縣、堂邑縣、莘縣、清平縣、㊅武定道道尹劉景堯、駐惠民、轄十三縣、惠民縣、商河縣、臨邑縣、陽信縣、樂陵縣、濱縣、德平縣、陵縣、無棣縣、霑化縣、利津縣、蒲台縣、青城縣、㊆萊濰道道尹常之英、駐濰縣、轄七縣、濰縣、高密縣、安邱縣、昌樂縣、昌邑縣、平度縣、掖縣、㊇泰安道道尹杜中、駐泰安、轄八縣、泰安縣、東平縣、東阿縣、萊蕪縣、肥城縣、平陰縣、新泰縣、蒙陰縣、㊈曹州道道尹趙君弼、駐菏澤、轄十一縣、菏澤縣、曹縣、單縣、鄆城縣、鉅野縣、朝城縣、城武縣、定陶縣、范縣、濮縣、觀城縣、㊉沂州道道尹王九思、駐沂州、轄七縣、臨沂縣、莒縣、沂水縣、日照縣、費縣、郯城縣、諸城縣、濟南市暫由省署直轄，

山東全省動員 剷除初生蝗蝻

旱象既成何堪再生虫災

【濟南訊】山東省公署，以本省去歲，長清、章邱、鉅野、嘉祥、臨朐、長山、昌樂、利津、恩縣、霑化、齊東、等二十四縣、會發現蝗災、嚴飭盡力撲滅在案，頃又據商河縣知事李千城呈報、該縣境內、近又發生蝗蝻、蠶食麥禾等情，省署據此後，以蝗蝻循環殖生、蠶食稼禾、爲害最烈，今日除訓令長清等二十四縣知事，乘其此蠶形將成之際，殲除尙易，嚴加捕捉外，並訓令歷城等七十六縣知事，應飭屬嚴加預防，茲將省署訓令原文錄下，爲令飭事，案據商河縣知事呈報，該縣境內，發生蝗蝻，蠶食麥禾等情，查蝗蝻循環殖生，蠶食稼禾，爲害最烈，雖經指飭嚴捕治，仍恐剷除未盡，流竄他縣，亦有發生，乘其將成蠶形之際，殲除尙易，否則茲蔓難圖，影響收成，除分行外，合亟令仰該知事立即遵照，並將遵辦情形，具報爲要此令，

浙東疫癘猖獗

浙西與之斷絕交通

【中央社杭州訊】在杭日本最高指揮官，茲爲最近在錢塘江南岸一帶，就中在紹興近郊，繼續發現眞性霍亂病人，並有蔓延之情勢，故日本軍爲防止此種惡疫傳播，侵入佔領地帶起見，此後暫時斷絕一切交通，地段爲富春江，聞家堰湘湖，胥山，長山，蕭山一帶，以南及以東，與杭州來往之交通，因此日本軍在此地段各處與各機關接洽及連絡，設立監視所，作嚴重之調查，與取締來往交通，但有萬不得已之特別事故者，以經蕭山，海寗爲條件，或者准許通行，如有違反以上事項者，日本軍當照律嚴辦不貸，特佈告民衆一體週知云，

滬萬國商團增實力

准許猶太難民應徵

【中央社滬訊】公共租界萬國商團，現以常備員額缺數甚多，爲適合目前情形之需要，乃積極設法補充實力，歐洲猶太籍難民救濟會，向該團建議，准許猶太難民應徵入伍，頃該團司令洪拜氏業已批示核准，惟僅限於機械之補充員役云，

東亞經濟懇談會 蒙疆本部成立

促進經濟事業發展

【中華社張家口十五日電】以東亞經濟集團之一環，而強調由滿蒙經濟一體化之社團法人東亞經濟懇談會蒙疆本部創立總會，並開幕典禮，自十五日午後二時起，業於遠來莊舉行，並發表宣言如左，

宣告 本日，社團法人東亞經濟懇談會蒙疆本部已告創立，茲舉行發會式，使命在藉中日滿蒙各地域，各部門之緊密提攜，促進東亞經濟一體化，增進東亞之綜合經濟力，圖蒙疆經濟之發展，以期貢獻於東亞新秩序之建設東亞新體制之確立，責任甚爲重大，吾人協力一致，排除萬難，以期向達成使命邁進焉，特此宣告，成紀七百三十五年六月十五日，社團法人東亞經濟懇談會蒙疆本部，

杭省市政府二週紀念 決仍合併舉行

【中央社杭州訊】六月二十日爲浙省府與杭市府成立兩週紀念之期，關於慶祝事宜，向承上年辦法，省市合併舉行慶祝，省府祕書處昨函杭市府知照，市府已通飭各局知照矣，

海上工潮一束

新生紗廠 【中央社滬訊】本市公共租界檳榔路新生紗廠，有男女工千餘人，每人平均工資約五角餘，前以物價騰漲，每人每日三角，詎知邇來工人生活指數又復高漲，至全部工人生活萬難維持，全體工人曾一度集議，公推代表向廠方再度要求增加米貼，並擬仿照申新九廠待遇辦法，該廠刻已正式開始談判，該廠勞資雙方，素稱融洽，談判前途，不難圓滿解決云，

清潔工人 【中央社滬訊】滬西區清潔業工人百餘名，因不滿包商譚金生苛刻待遇，爰於上月提出加資及附帶條件七項，此項糾紛開經發生後，迭由市社會局派員會同該區辦事處吳兆璋主任兩度調解，終以雙方各走極端，未能圓滿解決，頃悉該業包商方，爲體念工人生活，已於昨（十六）日三度磋商，結果除第二至第六五項附帶條件，因包商瞬屆滿期未能接受外，第一條已允自六月份起，每根籌碼作價一角，（勞方要求爲一角五分）至第七條勞方要求按月由包商津貼工會事費三百元一點，資方已允在可能範圍內加以接受，惟數額尙須詳加商確，名目亦將改爲救濟費或補助費，至是此項嚴重一時清潔糾紛，乃得一段落云，

三手帕廠 【中央社滬訊】滬西友聯，華福，華聯三手帕廠職工兩百餘人，以不勝生活壓迫，於本月三日起發生怠工風潮，同時並向資方提出增加工資五成等條件六項，經市社會局西區辦事處迭次調解，初因資方於本年三月份早已自動加薪兩成半，故於此次勞方怠工一點，認爲有要挾作用，不加置理，幸經社局再三斡旋，資方始允酌加工資一成，連前自動增高之數，已達三成之鉅，此外各項附帶條件，于是加修正接受，於是全體職工乃自十八日起完全恢復工作云

滬租界政權之沿革（二）

法租界

公董局僅是顧問機關 總領事實操統治之權

和公共租界不同的法租界，它的市政機關，是按照一八六八年開始採用之「上海法國租借地公董局組織章程」——第一條規定，爲總董事和董事所組成，總領事爲當然主席，董事至少十四人，選任方法如下、㊀由法國籍選舉人選舉之法國籍董事四人，㊁由外籍選舉人選舉之外國籍董事四人，但至少須屬於三國國籍，㊂由總領事指派之華董及法董各三人，此外總領事也可加派一人或一人以上之華董或外籍董事，但須經法大使認可，並須受一項條件限制，即行使此項職權之時，亦須加派同數的法籍董事，所以，實際上該章程係規定，公董局內非官方董事的總數，法國籍董事應佔半數，總領事在認爲必要時，經大使批准，可以解散董事會，而以指派的臨時委員會代替，在一八六八年的章程中，華人參與法租界公董局的市政，已有規定，即總領事經道台同意後，得委派一人或一人以上有聲望的華人，或華人各業公所領袖，經公董局認可後，充該局顧問，但這是一條虛文，並未正式實行，一九一四年擴充法租界，中法兩國訂立協定規定，「經交涉員與法國總領事之同意，應選派聲望卓著之華人兩名，藉法租界公董局討論關係法租界內之華人問題」，此後華人代表乃確定爲兩人，依照此項規定指派，以顧問資格辦事，到一九二七年，又加設華董三席，故現在之公董局，有華人代表五人，由總領事就法租界納稅華人會所選出之候選人內指派的，粗粗的看起來，公共租界工部局有董事會，法租界公董局也有董事會，似乎職權任務相同，其實大大不同，因爲法租界的章程規定，界內統治權爲總領事所保有，「公董局只是一種顧問機關，」不像公共租界工部局，是一種執行機關，行使一般的控制權力，因此緣故，除奉總領事命令外，公董局的決議，不能實行，而且不論何時，倘公董局議決是關於租界的公安與行政，總領事有拒絕實行之權，但其拒絕，須得法國大使批准，所以維持法租界公安、及防衛的一切事項，就由總領事單獨負責，巡捕全由總領事指揮，公董局的職員，必須由法籍人士充任，任免權完全操於總領事的手掌之中，以公共租界和法租界市政機關權力來比較，即以得如下的結論，㊀公共租界統治者，爲由選舉而產生之董事會，內有中外兩方人士，但在某一方面，須受納稅外人年會的控制，㊁法僑居留地，通稱爲法租界，統制者爲法國總領事，而以一種顧問團體爲之贊助，此項顧問，一部份是總領事委任的外籍人員，一部份是華人納稅會所選出的華員、（完）

腦腎丁

頭腦不清 作事無神 年青患此 最大毛病

黃金時代的青年，不幸而患有腦弱腎虧遺精諸險症，痛苦非常，在校考試，不能及格，投身社會，在此僧多粥少之際，必更到處碰壁，若不除去病根，此生斷無快樂希望。「腦腎丁」有獨特之功能，藥性平和，補力偉大，有補腦強腎之確效，兼固精長力之妙用，服之不久，即覺腦力充實，思想猛進，身强體壯，精神奕奕，信譽已著十餘年，效力始終第一，洵爲腦弱腎虧遺精之唯一救星，强身之特效良劑。

（大瓶一百片）（小瓶四十片）

各藥房均售

中國總經理上海魯吉行

蘇州經理華美藥房 觀前街青年會口

NEOSATINE

李眼科醫院 治療的學理 驗光配鏡 設備完全 新穎療法 中華路內橋青年會對面 前同仁會眼科李培

上海和記釀酒廠出品 各種葡萄酒白蘭地 端節禮品 A686

京本分銷處 小蘇州 馬慶康 群和 夫子廟 中華路 中華路 利華 萃華 東華 姚家巷口 珠江路西口 珠江路口

各食品商店均有代售

請飲老牌中大瓶益利汽水 大瓶汽水經濟價廉 一瓶能抵普通數瓶

美國渴樂斯鮮橘汁 風行歐美五十餘載 醒腦生津開味提神 海上駐京益利汽水公司總經理 廣順昌汽水行 洪武路287號

美國順風牌鮮桔水汽水 老牌正廣和汽水 大批到京 批售克己 總經理大華公司 地址國府東街六號 A983

分批售處 久大煤號 白下路九十四號

南京公共行 總行址鼓樓東 高等木器 沙發銀箱 冰箱電扇 蒸溜汽水 承接定貨 電話二七〇〇 A569

遺失聲明

遺失聲明 茲遺失農鑛部發之第15號服務證一張並有差領有市民證23171號於本年六月十日在布路途遺失除報告本部外特此登報聲明作廢 何文玉啓 B1061

遺失聲明 茲於六月八日晨七時在北門橋購物被小偷掏去皮包內存軍政部六八號職員證明書一件除呈請補發外特此聲明作廢 劉統一啓 B1061

遺失聲明 本人有自置坐落本京光華[illegible]

贈送 適於大衆！家庭！兒童的、消閒讀物 良友 全年二十四期 僅收郵費三角 欲訂購請開明姓名住址並附郵票三角投函上海郵政信箱三二八五號

中華鐘表眼鏡行 歐美鐘表準確可靠 科學眼鏡保目養神 精修鐘表限期不誤 新到電鐘特價廉售 地址太平路公黨巷一一八號 A563

四明 太平路太平巷口 時代眼鏡專家 同業權威 薄利領袖 驗光準確 售價最便宜

請至四明眼鏡公司一試便知 欲配眼鏡慎重光度幸勿昧然配戴有害寶貴之目光 本公司任何疑難目光全可解決 各種新式太陽眼鏡 種類繁多不及詳載 任客選購 貨美價廉 唯我獨有 君之視察明瞭否 本公司特請李培眼科醫師顧問 醫址中華路舊青年會對面

中國首創自製光學科學眼鏡 精益 地址太平路一一八號 花牌樓之二號 信譽卓著歷史悠久之眼鏡家

慎視之。明察之。慎重視力。必須明察戴鏡之益既爲保健目光。不可不鄭重光度適宜所以非經檢驗準確。庶能達到補助功効本公司專驗疑難目光自製科學鏡片精工琢磨時式太陽眼鏡。各種鏡架。 A616

總公司 上海南京路 分公司 北京天津濟南重慶昆明香港漢口

介紹三種新發明的用品

到處有售

四合一香水皂 絕無鹼性不傷皮膚

四合一牙膏 烟牙黃牙一刷即白

四合一洗面粉 請用老牌 用此一種 保證面上不起油光 保證鼻上不會走油 不要霜膏不要撲粉 面上白色終日不退 是否事實一試便知

南京經理 裕興厚 昇州路坊口街

仁義忠恕

中日兩國應當認識之四字（四）

溫宗堯

蓋謂仁者既心乎交利、決不害人以自利、有敵無良而與仁者爲敵者、自有不平而代仁者誅討之人、仁者始乎利一人而不忍害之、終得「天下歸仁」之效、決不使仁者稍有所不利、是交利之效、乃克己之效、名若克己、實以伸己、蓋以大同爲主義、必無損於箇人、以箇人爲主義、豈惟悖於大同、箇人先無以自存、大同爲交利之果、箇人之果、則惟獨害而未必能交害、以其反乎仁之字、不能容人、亦爲人所不容也、歐洲箇人主義之猖獗、既數百年、今將流如海之血、以澄滌之、然不識仁之字、不知仁之義、深而用宏、不能救以簡單之一字、徒多爲學說、多標主義、吾見如海之血、雖復戕歐洲人之半、其能盪滌也、哀哉、歐洲誤解仁字、固宜迷箇人而蒙空前之慘禍、中日兩國幸能解其字、兩國人皆能識其形、守其義、致之於用、豈惟干戈可以立戢、子孫百年之交、一仁字固足以定之而有餘矣、

次言義、義之字、由我羊兩字構造而成、羊之性善、故善字美字義字、皆从羊、羊之義、猶善也、義者、宜也、其事宜爾、我復認其爲宜、是之謂義、我指其人、羊指其事、我爲主觀、羊爲客觀、義之不能捨我而惟重其事、亦不能捨其事而惟重乎我、猶之仁之不能但有我而無人、亦不能但有人而無我、仁合人與我以爲仁、義亦合我與事以爲義也、以善爲主、人皆曰善、宜無待我之多爲別擇、乃復从我者、有我之身焉、有我之家與國焉、宜於人之身與家國者、未必宜於我之身與我之家國、或且有病焉、苟不自決而盲從、是自殺也、故以國際聯盟會之善舉、乃有不顧參加之國、非違衆也、於其倫有不宜也、人亦不强其參加、乃各行其所宜也、是義決於我之一義也、即在一家一國、父兄與子弟、廟堂與草野、雖咸愛其家與國、而識解既有深淺、主張遂有異同、在下者苟發乎意氣、在上者是當濟之以理智、不當陽從衆而陰沽名、以誤家國也、在上者苟爲好大喜功以勸衆、在下者是當察其隱微以進規、不當陽擁之而陰非之、以誤家國也、是義決於我之又一義也、因箇人之名利、而計其得失成敗之所宜、是私我也、非義也、義之所从之我、乃公我而非私我也、

論外僑拒付中國捐稅問題（續）

湯良禮

今試更就外僑在華所享權利、及所盡義務、作一比較、藉證是非所在、彼等僅因住居中國、常與華人接觸之故、遂得溫飽無憂、凡中國境內所具之一切便利、彼等均得享受、（至此種便益之多寡如何、乃另一問題）同時彼等且可使用中國所建築之公路、鐵道、及中國所闢之航空綫、有中國法院爲其理事、其待遇較若干國僑民所受者爲優、不特此也、彼等所營之商業則有畸形之海關制度爲之調節及保護、彼等之信件、則有郵局爲之遞送、彼等乘坐火車輪船或飛機、票價固亦照付、但對於造成種種必要之環境、使此等交通器具得以運使之各項經費、則從未償付一文、對於其他市政事業、法院、軍隊、及政府整個機構亦然、即與彼等居住之安適、營業之繁榮直接有關之各種社會費用、如教育費、衛生費等、若輩亦不願一破慳囊、此種行爲之錯誤、凡思想公正之外僑、皆直認不諱、其中有一部份人士甚且公認外僑之拒繳中國賦稅、殊足阻礙中國之進步、使强有力具效率之政府、不克即行建立、且有延長一切不良狀態、可資外僑不付捐稅之藉口者之趨勢、實則此種有利外僑而岐視華人之畸形狀態延續愈久、則華人之積憤必愈深、誘使華人於他日一旦局勢許可、將隨時隨地、岐視外僑之力亦愈大、一部份國家、對此亦早有鑒及、然在彼等對此項捐稅問題、雖或願作忠實而公正之措施、又恐與他國之不願爲此者相較、將使其本國僑民處於不利之地位、故遲遲未敢即發、是以最澈底之辦法、必須各國採取同一步驟、規定在華僑民、對於中國政府所徵捐稅務必一律照繳、倘僅一二國同意、於事仍無所補、

爲今之計、欲使此項糾紛獲得解決其唯一途徑、厥爲中國採取斷然處置、並充分行使其主權、以强迫外僑繳付捐稅而已、中國固不能在租界中達到其目的、但倘有禮讓公允合理之辦法、可供運用、況外人方面、如上海公共租界工部局當道、業已一再創有先例矣、其最著者、即爲越界築路區域事件、凡住居上項區域以內之人民、在理原無繳納租界捐稅之義務、且中國法院、亦無有願協助工部局收取此項捐稅者、但數年以來、工部局輒利用一種手段、言之亦殊簡單、即規定各種主要公用事業之設備、非納稅不得使用、倘遇有人拒不付稅時、工部局即斷然停止其水電之供給、並堵塞其通往租界之道路、故中國亦非採取同樣手段不可、凡欲享受中國境內一切便利者、悉以納稅爲第一條件、不允繳納者、即不許其入境、且中國如此作爲、不過行使其獨立國家應有之主權、將常爲外人破壞而不加尊重之各項條約付諸實施、如斯而已、（完）

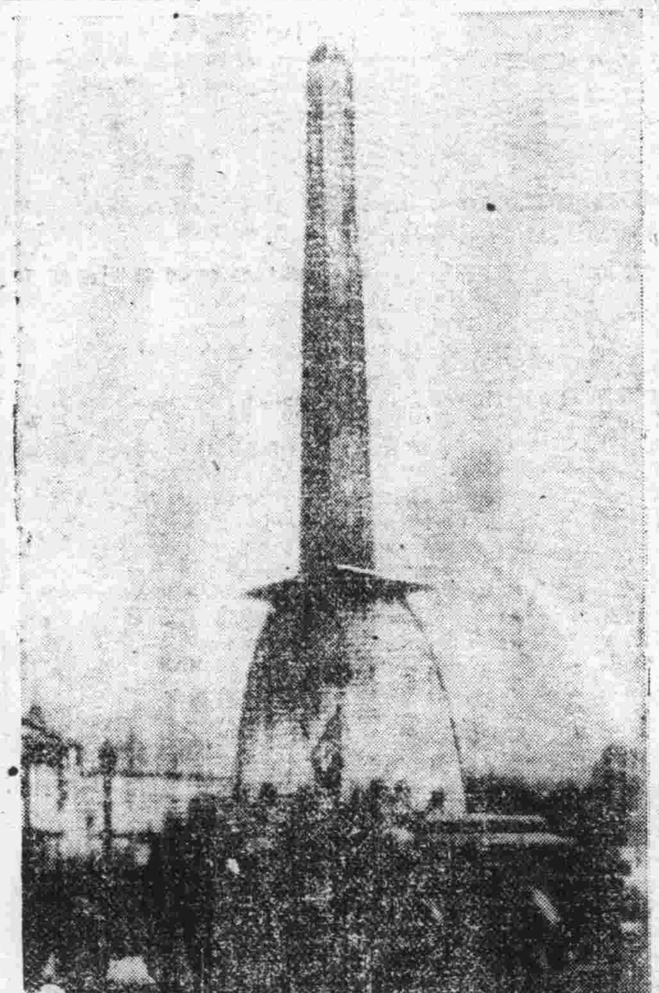

照相說明 最先衝入巴黎市街的德軍機械化前鋒部隊、於遊行時、穿過凱旋門路經埃菲爾塔時的盛況（由巴黎航送柏林復以無線電傳舊金山至東京）

和平建國之政治秩序（二）

杉村廣藏作 張嗜譯

二

正統國民政府領袖諸公、業所了解者、當爲對中國政治責任、無所遇避、竭其全力、從事於事變收拾之一途歟、但一般中國人民並無憂國具眼之士、接觸國府還都之事象、作自己如意算盤打算者、亦在於意料之中、在彼等不辨大局政治爲何物、固亦無所用其責備、然黨黨政治家、苟亦因某種動機、作怪異之行動、恬然不以爲恥者、則芸芸衆生、以利己動機、決定其趨向者、又何怪焉、要之不使此等無知愚民、任其如意打算、以誤大局、此領導諸公之責任也、故正統國民政府負責諸公、不可以自己了解爲已足、務須更進一步、指導一般民衆、於熙來攘往不識不知之中、向正路前行、此則不可不知者也、

一般中國人民、無論其平日主張和平、抑或傾向抗日、其將不乘此次國府還都之時機、同聲藉口日本方面之友好態度、以謀確保自己之權益乎、即使不然、至少亦願、當亦琴瑟全被一種神氣籠罩、以爲確保權益之可能性、業已表現矣、在還都實現以前、中國實業家、欲暗向日本獻其殷勤者、今亦倏變態度、以爲無自我積極要求猶手之必要、此種行徑、能不以意志不堅世所罕見等語奕之耶、中國要求自主獨立一事、在國民黨專政時代或府、則以抗日政策、族使國民、以求達其目的、今還都之國民政府、則以和平方針、昭示有衆、以便促其完成、一則怒目相向、一則笑臉相迎、同屬中國政府、而所標榜、有陰陽兩極之各異、歸根結蒂、目的無非欲保中國之自主獨立、不過其實行之方法不同而已、有此前提、則結果難保不使一般國民、引起感覺、以爲無論爲和平、爲抗日、無非確保自己之權益而已、尤其在於慘遭戰禍之結局、因而發生此種動念者爲多、倘贊助正統國民政府之聲、發生於此種動機者、則無論正統國民政府以及與正統國民政府立在友好關係上之日本方面、不可不深具戒懼之心也、何則、蓋實行處理事變方針中一大項目之「經濟提攜」上、有關卡重重、橫阻其前故也、

歐洲戰局第四週（從六月十二日—十八日）

巴黎陷落貝當下令停戰 義軍推進蘇聯鯨吞三國

【中央社特稿】本週間歐洲戰局又有幾件值得注意的大事、法京巴黎淪陷、萊諾內閣辭職、貝當新內閣成立後、忽然也步荷蘭、比利時之後塵、下令法軍停止抗戰、準備與德國談判和平、整個歐局今後將因此發生重大變化、所謂英、法、比協約軍、業已三去其二、英國從此不得不單獨與德、義兩國周旋了、歐局演變前途、雖美國沒有明白表示態度以前、未便貿然臆測、然其結果則整個國際形勢、必然會隨着歐局之發展而產生微妙的複雜大變化、已可斷言、

巴黎陷落法京遷都

德軍自從在佛蘭德爾區大包圍殲滅英法聯軍後、立刻轉鋒總攻法國、向她的心臟部巴黎猛撲、由於德軍武力戰上之機動性以及犀利無比之新武器、得以長驅直入、法軍節節敗退、巴黎終告淪陷、六月十四日晨、德軍先鋒部隊衛入巴黎、巴黎防衛司令官事前曾託美駐法大使布立特、通告德政府、謂爲巴黎免被砲火攝燬起見、將該市作爲非武裝都市、全部法軍自動撤退、因此德國兵不血刃而佔領巴黎、

按諸史乘、一八七一年普法戰爭時、巴黎亦曾被攻陷、此已爲巴黎之陷落於德軍、在歷史上之第四次、在世界文明史上射出燦爛光芒被譽爲藝術家「第二故鄉」之巴黎、而今翠綠梧桐、空放異香、埃非爾鐵塔上早已高懸巨型黑卍旗了、當柏林各教堂尙在鳴鐘慶祝巴黎陷落之際、英勇之德軍於十五日又突破馬奇諾防綫、於數小時內、攻佔第一次歐戰中著名戰場凡爾登要塞、表現出一個幾乎使人難以相信的奇蹟、又前次大戰後强迫德國承認屈辱和約之凡爾塞宮、亦被德軍佔領、德機械化部隊、繼續向巴黎以南追擊、另一部德軍業已渡過萊因河、向馬奇諾防綫進攻、並向法國後方鐵路中心點攻擊、法中部要地奧爾萊安等相繼淪陷、德軍企圖、志在一氣消滅、法軍主力、使之徹底屈膝就範、法軍在此慘敗情勢下、前綫總退却、法京先遷都、再遷至波爾多、狼狽情形、不一而足、萊諾甚至用哀懇之語調、向美國白宮乞援、

貝當組閣下令停戰

萊諾內閣隨着巴黎陷落、（十六）夜宣告崩潰、貝當元帥奉命組織新閣、當夜由貝當下令法軍停戰、向德軍司令提議軍人與軍人間談判、希求和平、作榮譽之結束、事實則合傾向和平之睽兆、新內閣中多數閣員主張停止戰爭、尤以前總理賴伐爾之入閣、最堪注目、因賴伐爾主張在可能忍耐之條件下、接受和平最有力之一人、老成持重被尊爲「法蘭西保護之神」貝當元帥、爲保存法國元氣避免遭受更大犧牲、毅然下令全國停戰、與德國提議媾和、他人固無可給予非難、況法國目前軍事重要據點政府首都、工業區域均已大半喪失、在民衆失望、士氣頹喪之情勢下、縱欲繼續戰爭、已爲事實上所不許、吾人如不健忘、當五月二十八日、比王里沃波德下令五十萬比軍停止抗德之後、英法當局均以譏誚之論調揶揄比王、謂比王不守信義、出賣友軍、孰料不逾二旬、法國却也依樣畫葫蘆、抄襲荷蘭、比利時的老文章、向德國屈服後、英國已處於孤立地位、德軍早已揚言侵入法國後、立即進攻英國本土、果如是則英國眞正的力量亦將到臨最後之試驗期了、

地中海畔義軍推進

義大利與英法宣戰後、已在東非激起空戰、義軍空襲馬耳太島、英軍則轟炸義屬非洲利比亞、義軍已衝破法屬索馬利蘭第一道防綫、向波蒂推進、協約國現已遭受義國海空之嚴重威脅、義大利、現正在地中海西西里南端、與突尼斯沿岸、敷設長約一百公里之水雷網、將協約國軍艦截留爲二段、使英法海軍、無法聯合作戰、然後加以各個擊破、此舉倘得成功、則地中海已被攔腰切斷、英法海軍不能自由通過地中海了、經過阿爾卑斯邊境之義軍、已於十五日向尼斯挺進、義法激戰、不久即將爆發、法艦九艘、已在熱那亞洋面被義潛艇擊沉、大隊義軍又加入德軍、聯合參加沿萊茵河進攻馬奇諾防綫、並掃蕩殘餘法軍、德義兩國軍隊並肩作戰、南北呼應、亦爲促成法軍潰敗之另一原因、

蘇聯乘機鯨吞三國

德軍開入巴黎之翌日、蘇聯紅軍突然侵入立陶宛、並佔領其京城維爾那、及科夫諾等重要城市、立陶宛國馬基斯內閣隨即辭職、由拉斯蒂基斯將軍出組新閣、彈丸小地之立陶宛、數十小時內立即成蘇聯之「保護國」、蘇聯對愛沙尼亞、拉脫維亞、而作同樣舉動、愛沙尼亞、拉脫維亞十六日接受蘇聯最後通牒、允許蘇聯軍進駐愛國境內、並改組政府、同日拉脫維亞、亦遭同樣命運、波羅的海沿岸諸小國、英法已無暇過問了。

生活

美國圖書館的職員 是無盡止的常識考試

冰。

美國的圖書館，慣常有一個搜羅宏富的參考室，參考室的職員不但可以供給你關於任何事物的參考書籍，而且常常能够答覆你所提出的任何問題。問者所提出的問題的內容是無奇不有的，沒有範圍，沒有限制，職員們總是儘他們所能够曉得的回答，所以他們說「我們的職業是永無盡止的常識考試」。

下面是一個職員的自述：

有時當我們正在忙碌地整理着書籍的時候，忽然接到一個電話，電話裏的聲音急促的問：「快些告訴我，我剛才在地毯上倒翻了一瓶墨水，怎樣可以把墨跡去掉？快些，再不告訴我就要乾了！」諸如此類的問題是不一而足的。

「有一次，一位愁容滿面的婦人用着差不多完全絕望的表情對我們說。她記得她到美國的日子，但是所搭的是什麼船却完全記不起來，她是捷克人，此刻要入美國籍，我們的政府一定要她說出搭乘來美的船名，所以特地來請我們幫忙，於是我們檢出了一份她所說的日子的紐約時報，把那天進口的船名一個個報告她聽，直到她說：「這個是了！」一個月後，我們接到一封信，信中是這麼短短的幾句：「謝謝你們底幫忙，我已經做了美國公民」。

一個夏天的下午兩個男子來向我們借一冊關於古代波斯藝術的書籍，接着隨手打開畫紙把書中的圖畫描下來，問他們什麼用處，他們回答說「作爲領帶圖案的參考」。

又有一次，一個學生來問，北極白熊的舌頭是黑的還是白的？我回答：「大概是白的」。我的一個同事却說：「恐怕是黑的」，那個學生臉上顯出疑惑的表情，爲了確定是非起見，我又檢閱了一冊關於動物的專書，在一副彩色的插圖上，發現了白熊的舌不是白的也不是黑的，而是紅的，那個學生這才點頭滿意而去。

「最使我們無法回答的一個問題是有一次，一所學校裏開辯論會，辯論水與火的力量孰大？辯論沒有分出勝負，於是他們跑來要我們給他們一個結論，但是我們始終沒有方法給他們一個決定的答覆。

在都市裏，關於職業方面的問題特別多，「一般人喜歡什麼樣的牙刷」？「怎樣經營保險公司」？「怎樣尋找滿意的職業」？這一類問題常使我們回答時頗覺困難。此外如「怎樣支配我每週三十元的月薪」？以及「怎樣可以過文官考試」「也是常常碰到的問題。有一個人向我要一幅足以引起他感寫一首詩的圖畫，另外有一個人硬問我們嚼下來的橡皮糖的渣有無利用之法。

關於旅行的問題也是每天都有，瑞士的夏天應該穿什麼衣裳？中國有多少種方言？？巴黎最著名的戲院是那一家？？從舊金山到印度航程多久？日本的公園裏是否不准接吻？俄羅斯有沒有冰淇淋，種種問題的新鮮怪異，常常出乎我們意料之外。

女人常常來請教關於化裝與戀愛方面的問題，她們所最要注意的是今年巴黎流行春大衣是什麼格式？瑪希拉的頭髮是那裏燙的？及克拉·蓋勃爾歡喜什麼花色的領帶？秦隆鮑華歡喜那一種的香水之類。失戀的婦人來問怎樣可以使她所愛的男人回心轉意，對於已經離異了的婚姻有無挽救的方法。

考古家來調查古代帝王的服裝，小說家來採取材料，電影編劇家來考證他們編的劇本的內容如何。

不看報紙的人來問：「歐洲戰事究竟進行到了什麼地步」？「中國會不會被日本征服」？「菲律賓的近況如何」？「希特勒今年幾歲」？「支加哥的綁案多不多」？甚至「西班牙的內戰有無結束」？

我們有回答一切問題的義務，幸運的是大部份的問題，我們都能回答出來，也許有人要問：「你們怎會曉得這麼多？」我們對於這個問題的回答是：「我們自己並不知道，只是我們曉得怎樣設法去代問者去尋找答案而已。」

賣人！

述

皎潔的月，高掛在天空，照得河裏那潑着不動的死水也泛起了漣漪，同時也照着橋上的兩個大人三個孩子的飢餓臉色。

兩個大人是三十來歲的樣子，一男一女，三個孩子頂大的也近十歲光景了，都挨次兒的跪着，地上是用粉筆寫了一大篇楷書，像作新聞似的，在起首那地方還加着一個標題：「親生骨肉賤價求售」。爲了吸引行人的注意力，這一行字來得特別大。

他們的面前，果眞立了一大羣人，一個個看新聞似的瞪着眼昂着頭注視。

在五個飢餓的臉上，於是，這大小五口，不絕的在向着他們拱手磕頭。

「我說不會眞的，一定的，你看：這三個孩子的面相，沒有一點像這作父親的，拐來的，一定是拐來的，親生的兒子無論怎樣狠的心也不會捨得賣的，你說是不是」？看客中的一個對另一個說，低低的。

「……我想也許是眞的，俗語說人急懸樑，狗急跳牆，一個人到了沒有辦法時，唉！什麼也不顧了」。

……」一回答是這樣的。看的人越多了，嘰嘰喳喳的互相議論着，也有感嘆的，也有說是騙人的……慢慢的，來了幾個，又走了幾個，喚飯時間到了，看客都搖頭擺尾的陸續離開了，賸下來的，依舊是這五個飢餓的臉，被月色照得灰白的臉，地下的白字愈顯得白，上面多了幾張分幣券，被風吹得微微的在動，失望的痛苦更加在他們的臉上表現出來，雖是夏日的風，也會吹得他們顫慄起來，女的無力的哭了，孩子們也跟着號叫，男的苦着臉望着他們。

午夜夢回 大談臭虫經

士元

談到「臭虫」兩個字，也要算是目前最應時的文章了。我敢說：自有臭虫歷史以來，雖高大洋房，司令的床舖，有時也難免會發生一二；至於其他大多數的中下人家，那就不問可知了。作者家居陋巷，正在午夜夢回的時候，這整批的大隊人馬，用那新式的閃電戰術不斷的向我大舉進攻，直弄得我不但無法抵抗，就連想束手歸降，暫時單獨媾和都不可能。所以結果，祇得來一個總退却，爬起來，點好洋燈，在這更深漏盡，四圍俱寂的子夜裏，來作一篇臭虫之文，以慰寂寞。

「臭虫」對於人類，雖然祇有害而無益，可是在牠本身的立場上來說，也算得是有生命的動物中，最勇敢最倔強的小動物了。我們先從牠的生活講起，牠們所唯一賴以生活的食品，就是人之血。而人類素來是被稱爲萬物之靈，具有征服一切和利用一切的能力，自有人類以來，什麼錦繡山河，什麼物質文明，無不出於人類一手所造成，偏偏有這麼一個極小的臭東西，牠就能拿萬物之靈的人，來作牠們的食糧。寫到這裏，我想讀者們要仔細想一想，也要覺得有點抱不平吧！例如其他夏天的害虫，還有蚊子蒼蠅以及跳蚤等等，祇能在一個時期內生存，絕不像臭虫，牠能在春夏秋冬四季裏都能有方法存在，這是牠第一點偉大之處。

其次就是臭虫的養身之道，用「無孔不入」四個字，最爲妥當，牠無論是床板，被褥，繩子，牆壁，地板，或者祇要有立錐之地，就可以作牠藏身之所。這對於牠們住的問題，實在具有獨到之點。

再其次，就要談到臭虫獵食的方略了；看不起牠這樣一個小動物，形狀既萎屑，態度更鬼祟，在白天裏，看不見牠們的影子，祇要人體上的熱度，給予牠們一個暗示，牠馬上就可以興師動衆，急起直錐，使你意想不到，牠那極細小的腳跡，怎會很快的就能臨到人身，至於牠們吸起人的血來，不像蚊子那樣大呼小叫，或像蝨子那樣一蹦三跳，還可以給人們一個先兆，而臭虫就是等到吃得紅通通的肚皮，還是無聲無嗅搖擺而去，絲毫不見什麼動靜，簡直使人事前事後，都無法防備。除了供給牠作了食糧以外，實在找不出應付的辦法。可見足智多才，陰謀暗計，也是臭虫特有的長處。

最末一點，就要談到牠們繁殖之盛了，據說牠們產卵的數量，每胎可以有九十九粒卵子之多，每天都在繼續不斷的產去，去了一批，再來一批，照這樣生生不已，人類就想儘力剿滅牠，也是枉然！可知臭虫的生存力，實在超過了人類無數萬倍，據我個人的管見看起來，除非等到人類絕滅的一天，臭虫才會發生食糧的恐慌！所以臭虫的偉大，實在是值得我們讚頌啊！

習見社會病淺說【五】

褚通爵

診斷：根據一般症狀及曾涉冶遊之往跡，就皮疹暗液檢毒螺旋體，行血清或腦脊髓液之華氏反應，或血清之康氏反應等。

預後：及早行猛力之驅梅治療，預後大體尙佳，已侵內臟器者，不獲治癒。

治療：除局部治療外，及早行新砒劑注射，通常一般社會上，知新砒劑爲治毒良藥，往往不得準確之診斷，徒然行不澈底之治療，無的放矢，雖偶行少數次之新砒劑注射，若共所患非爲梅毒，則此爲多事，若確屬梅毒，則屢數次之治療，不足以圖根治，且有誤解以一二次之注射，對尋花問柳者，足資預防保障，而事實不然，且不澈底之治療，反足使病型轉變，或移爲脊髓癆麻痺狂等，反更棘手，正當之治療，應採確切之診斷，即開始堅決之治療。即用新砒劑，用藥期間，隔以休藥期，亘一年半左右，所用全量，約須達十公分，並佐以若鉛劑，水銀劑，於晚期者，用量尙須逾此標準，並佐以碘劑之內服，是後尙頻行血清檢査，若仍存陽性反應者，尙應反覆治之。

預防：預防梅毒，爲複雜之社會問題，縱然行娼妓檢査，潛在性之梅毒，非耐心檢査血清，無從發現，必須普通常行血清檢査，發覺有病，行澈底堅決之治療，一面提高人羣之旨趣嗜好，爲釜底抽薪之計，房事前後，藥液洗滌，齊徐擦，及於男性器帶套等，不得已時，聊可試之，並適行於白濁下疳之預防也。

㈨白濁：「病原」爲白濁雙球菌，通常病毒進侵尿路，先由前尿道達後道膀胱，且侵入粘膜之深部，使粘膜腫脹化膿，破潰起瘢痕狹窄，常波及副睾丸，病毒潛入血行，且起關節炎，心內膜炎，於婦女則進入骨盤臟器，或開闔蜂窠織內，起膿灶炎症，除病毒侵入生殖泌尿系外，並可因變態性交侵入別部，或因不潔染及眼睛肛門等處。

「病情經過」：感染數日，即排尿疼痛，尿道泄膿，甚且出血，尿流經尿道，有似沸水之感，組織腫脹，約一星期後，痛苦略減，但偶起排尿阻塞，尿道狹窄，或雖有時中止分泌膿汁，但稍涉勞苦，或進刺戟性飲食品後，常常復發，排濁尿，時尿意頻數，進侵膀胱起副睾丸炎時腫痛發熱，關節炎時，患部腫痛，於婦女則大都延及子宮頸輸卵管，而致生膿性帶下，結果患不妊症，貧血衰弱，染及眼結膜時起膿漏眼。

天堂裏的幸福生活

曼君

天堂裏──蘇州──大部份的人們是幸福的，是安適的，雖然目前的米價已賣到四十元關外一担。

驚熱的夏風，帶來了猛烈的氣節，展開在幸福生活着的人們的家庭園中，名勝蹟跡處，終天的沸動，他們偎伏在桃源也似的樂窩裏，忘却了世外道旁的鬧飢嚷渴，束手待斃的大衆的天堂裏的苦寫人。

光明的去處，固然我們瞻着了太太，老爺，小姐，公子，令我們嘖嘖稱美，睡涎欲滴，但是，在黑暗的盡頭，以及當公事的許多大老兒的狂呼選遙紙醉金迷的生活，我們何曾沒有窺見了苦工，車夫，小販們的終日挨着肚子在太陽光下拚命工作，拚命求救？餓死，吊死在任何一個地方的慘事，那，有誰去憐惜他們？

夏是來了！富貴門楣的家庭中，又起了新鮮的轉變。早上：娘姨，大姐，奶媽，侍奉着各位太太，小姐，少爺們起身，吃過早餐，包車停在門外，等候大小阿官上學，雖然家中離開學校僅僅一箭之路，但是恐怕夏天的太陽，晒壞了孩子的白嫩皮膚。

老太爺又坐着包車到茶館裏去喝風涼茶，在茶館坐在籐圈手椅中間，喝口茶，抽抽煙，蹺蹺腳，養養神，高興起來，跟旁人談談國家大事，地方新聞，偶而也跟着旁人的喉嚨，發出對生活高漲的大論，不過，他暗地裏的得意，似乎還是用不着使自己火冒的，皮毛假僞而已。

悠長的夏日，雖以消磨過去，於是把涼棚搭蓋好，電風扇吹起來，三砲台香煙擺端整，雪白的檯布上，四位較滴滴的姑娘，作雀戰的遊戲，菊花清茶，檸檬汽水，或是其他的解渴品，儘使喚着大姐，娘姨一五一十傳過來，她們安樂地，無掛慮地在寶貴的光陰中，無用打着別的雜念消磨了過去，好得祖傳下來了良田，房屋，自己可以一輩子也不必用力生產的。

下午，換上了夏的輕裝，小姐妹，新朋友，異性愛人，成羣結對：坐着車子去觀電影，花洋布的晴雨傘，在大街上如花蝴蝶一般穿過，散氣地她們，越顯得自己的神氣。五角座，冰淇淋，花旗橘子，談着情，說着愛，弄得天花亂墜，出電影院門，沒去處，上酒樓吃大菜，鈔票如湯潑般揭，醉熏熏地回家，天已漆黑，一刹那的夜間，又等不及到睡覺，或是八圈雀戰，或是聽一陣無線電裏的爵士音樂，或是談着旁人的羅曼史，一點鐘，一點鐘，於是，才由娘姨，大姐，奶媽服侍着睡覺，整天的騷動，太告了一個段落，沉寂寂的夜裏，獨讓明月兒照射着他們僅有的恬靜。

修理買賣電氣冰箱
敝公司由滬聘到專門工程師修理北極惠而浦等各種名牌電氣冰箱並收買新舊冰箱零件機器馬達兼辦冷氣設備
南京吉昌貿易公司謹啓 乾河沿小粉橋一號 A679

義合東磚瓦
製造廠—南京和平門外東門村三十六號 事務所—南京中山中路—保泰街口電話二三二一六號電報掛號一〇〇一號
宿舍—南京金陵大學側三三號電話二五一〇三 滬辦事處—南京路大播家菜園一八號接洽人周卿之 電話二七六四 電報掛號二三四八號 A574

火
敝公司承保各種火險 如承惠顧無任歡迎
總公司：上海外灘十八號 南京：南英保泰保險公司 地址：珠江路一六〇號 A609

順大利記木行
本行自運花旗洋松各色柳安洋松啶板三夾板等大批到京不論血本願將賤價出售爲日無多欲購從速承蒙賜顧無任歡迎
三夾板每張三元七角算 花旗洋松每千尺八百元算 南洋柳安每千尺六百卅元算 洋松啶板每千尺七百五拾元算
地址復興路白下路口 A689

專配洋松大料
本行新到大批洋松材料 不論大小尺碼一律照配 經售上等三夾板 每張三元七角五分
遠東木行 太平路黨公巷十號 電話二二三六二 A666

德島物產南京出張所
今由外埠運到多量之水電石，物既佳，價亦廉，值茲中外人士輻輳於京之際，爲便利顧客特約購買，極歡迎駕蒞本所面洽，其他如汽水及一般商品皆大量批發
地址 南京太平路二一〇五 電話二一二三七九（由岡島洋行代轉） A687

三新池汽水堂
西式房間 洋磁澡盆 盆浴 座位舒適 定價低廉 地址 中華路三山街 A579

大同照相館
營業要目 自動轉機 弧光攝影 油彩放大 照相材料 中山路國府路口 電話二三二五六九 A510

欲攝現代化藝術照片？
亞洲 新都 照相館 請 地址 太平路淮海路口 夫子廟龍門街口
駕臨試攝．定獲滿意． A528

盛錫福
本年度最新鮑惠式 帽業專家 攸久歷史載譽全國 自設工廠出品超衆
發行所建康路之山街 A511

華美男女鞋室 夫子廟
本號係由上海大中原大香寶女鞋專家之聯號特在本京夫子廟分設營業最近上海最時式男女高貴名鞋各樣式美觀工精價廉取費最平凡已蒙本號賜顧者無不讚美歡迎各界參觀比較 A513

天津三聚鞋莊 中華路一八〇號
本號出品新法製造時式名鞋男女新樣高等皮鞋 原料飛漲之際 製造特加精良 貨高價實信譽 仍選最上材料 出品完備優等 久蒙賜顧贊許 A514

大新公司 建康路中一五一號
花色大本營 綢緞絲絨 嗶嘰呢絨 高級西裝 女子大衣 服裝專門家 大減價 B542

三江商行 南京市洋服界首席
洋服專家 高級西裝 結婚禮服 女子大衣 大批軍裝 地址建康路一〇一號三山街口 A443

葉兆昌 律會計師
衡平法律會計事務所 所址：南京城內新街口糖坊橋三十八號 A584

小蘇州 茶食糖菓號 夫子廟
平時蒙各界及遠近顧客擁擠爭先恐後選購新鮮食品此乃價廉物美之鐵證也
精製—上等玫瑰醬 蝦子鯗魚 新到—西湖純菜 杭州糖子 獨家經理：揚州三和各種罐頭醬菜 A534

祥和 中華路
南貨 海味 茶食 糖果 西點 麵包
南京中山路二一九廣州路口（珠江路郵局對面） A536 夏令應時：水果·罐頭果露·汽水

新開 大新食品商店 開幕大減價
本店新近由滬運到大批歐美罐頭食物各種洋酒汽水啤酒葡萄酒以及糖菓餅干果子露台紅白梅林公司各種罐頭食品辣醬油等一切經售各貨應有盡有零整批發特別克己 A690

夫子廟 太平村 支店
自製 新到眞正西湖藕粉 蝦子鯗魚 透味燻魚 白糖楊梅 桂花半梅 蘇州美味 楓魚 玫瑰 香糟 乳腐
經理 東山嚴大德堂 白沙枇杷膏

萃華罐頭食品支店
最新發明科學製造鮮脆兼有佐餐聖品 醬菜大王 已經應市了 珠江路西口郵局北首 A537

馬慶康 名師特製
檸檬夾心餅 每磅一元二角 老牌果子露 零售批發 冬瓜老婆餅 每只一角
各大茶食店均有代售 地址中華路一六五號 A365

新開 一品公寓 首都唯一旅社
西式房間 佈置新穎 涼臺屋頂 避暑尤宜 開幕伊始 定價低廉 長期顧客 竭誠歡迎
地址 太平橋南九十號 國府前（現鐵道部後） A691

萬全福記酒菜館
本館正式復業 精製筵席餚饌 著名越產紹酒 喜慶宴會小酌 特聘高等名師 各地風味兼備 妙齡女侍招待 無不盡善盡美
地址 夫子廟貢院東街 A684

明湖春粵菜館
諸君如欲叫菜定廳請撥電話二三一六五四號 廣州時菜 星期美點
地址中山路四一號東和劇場對過 A521

北平泰山飯店
正式復業 高尙筵席 北平餚饌 坐位寬暢 聘名師 平津甜鴨 精良細點 空氣流通 應時宴會 燒烤魚翅 房間清潔 議會咸宜
地址 中山東路三二八號 太平路東首 A636

樂園飯店
本社專辦維新筵席 改良和菜 各省佳餚 零折碗菜 隨意便酌 早晨細點 應有盡有 蘇滬秀妹 隨堂招待 如蒙惠顧 竭誠歡迎
本店便利顧客起見特設皮鞋部精工專製異式男女各樣皮鞋
地址朱雀路一百三號另 A524

大東酒樓
高尙酒席 隨意小酌 應時佳餚 早茶細點 零折碗菜 早晨茶資奉送
特聘請新到蘇滬妙齡名姝爲招待服務慇懃承蒙賜顧特別歡迎 地址夫子廟貢院東街 A527

太平洋酒菜館
本號附設女招待 津川名菜 空氣流通 咖啡部 各種筵席 房間清潔 如蒙惠顧 彈子房 隨意便酌 坐位寬暢 特別歡迎
地址夫子廟貢院東街 電話二一七四八 A531

大陸西餐館 牛肉莊
自製各種德式香腸火腿 青島黃牛肉 各種食品一應俱全
中山路一一七號 電話二三一〇九三號 中山路二二五號 電話

新開 吳宮飯店
各界旅客注意 房間優美 佈置新穎 附設浴室 禮貌週到 器具摩登 花園別緻 清潔衛生 開幕伊始 禮堂富麗 空氣新鮮 茶房訓練 定價低廉
地址 慧園街四號 電話二二九四二 A528

福昌飯店
甲等房間每天日金十五円 乙等房間每天日金十二円 早茶日金一円五十錢 午餐日金二円五十錢 晚餐日金三円 A533
電話22577（二樓）餐廳 電話23372（三樓）旅館 電話23373（五樓）餐廳 南京中山路五十七號

新開 上海飯店
本店適應現代潮流增進各界口福起見新建樓房開設京錫菜館特聘名廚悉心研究烹調得宜精製高尙筵席早晨茶點敬請名姝慇懃招待承蒙賜顧無任歡迎
地址 中山東路土街口東 A680

元記 別有天菜社
本社屋頂花園各界宴會小酌精製酒席佳餚特聘蘇滬名姝 設備美麗雅緻使君悉心研究無不尤爲週到招待正式開放
地址 夫子廟 電話二四三九號 A523

浙紹 六華春酒菜館
地址貢院東街 電話二二七四七號 A523

雨

有兩個多月的時光了吧？天，老是那麼亢旱的不會降過一滴雨！在城市，在鄉村，池塘裏的水也漸漸的乾涸了，河床也漸漸的顯露出來，秧苗獲不到雨的滋潤，那麼枯黃的萎靡的像害着第三期的肺病一樣。

火一般的太陽籠罩在每一個人的身上，在如雨的汗淚下，熱！熱！熱！每張憂鬱的面孔不自主的時時仰望着天，縱然天上青澈的沒有一塊浮雲。米價一天天的飛漲了，不降雨，今年的秋收該是怎麼了呢？該是要吃草根樹皮吧？「天老爺請保佑窮人！」一聲慘呼。

求雨！抬着一條草龍，來表示他們的虔誠，作七晝夜的功德來呼籲上蒼的默佑，屠戶暫時停止了他的宰割，……然而，天，還是那麼亢旱的不會降過一滴雨！

米價已突破五十元的大關，鄉農也停止了米的出售，蔬菜又跟着飛漲，池塘暴露了它的底，河裏已不能讓一隻船輕快的划過。……

一種餓死的恐懼無情的籠罩在每個人的心頭，每張憂鬱的面孔，還添了無限悲慘的神色。

該是天老爺動了惻隱之心了吧，一陣薰風帶來了一陣烏雲，散珠般的雨點清澈的敲着屋瓦，每個人從睡夢中驚醒過來，內在的重壓隨着這好久違的雨聲開始消散，不自主地，一個微笑代替了悲慘和憂鬱。

可是，片刻間，這悅耳的雨聲又陡然的停止了。「這點點的雨夠得什麼呢？」微笑不見了，沉重的又嘆了口氣。

明天，絮般的白雲瀰漫在整個的天空，風的勁勢減低了十餘度的溫度，「該是要下大雨吧，請快快的下吧，下吧。」懷着無限的希望，每張悲慘的面孔又在仰望着天！

•友蘭•

兇殘的遊匪

三四年未見的表嫂——志清表嫂，居然挈領着表姪和表姪女，受着風霜，冒着危難，從七十里遠的路程，在上月初旬裏，回到這個故鄉——南京——來了。她是一個幽嫺貞靜的嬬婦，她是一個善持家政的主母，她又是一個知書達理的女丈夫；事變前，爲着她愛子和愛女的安全計，不得不拋棄了房屋，扔擲了財物，離開家鄉而跑到那偏僻小縣——六合去的。

晚餐吃過，夕陽還剩一點餘暉，涼風微至，團扇不持，大家圍坐在庭院裏，談談別後的情況，尤其是她所說的那裏遊匪的兇殘，眞是叫人聽了不寒而慄，何況身當其境的一個赤手空拳的弱女子呢！

那裏的四鄉，有的是遊匪，有的是號稱新四軍的共黨，名稱雖是各異，行爲却是一般，匪即是軍，軍即是匪，橫捐苛稅，到處騷擾，他們鎭天的工作，只是在四處的打探，那家有錢財，那家有好女，倘使那家不幸，被他們探悉清楚，那就立時的邀集同類，驟馬成羣的直奔而往，壓勢洶洶的一擁而入，硬說人家不是違法，便是漢奸，可憐人家不容易以血汗換來的一點財物，到了這時是無語可說，結果被他們擄得一空二淨，笑嘻嘻地呼嘯着走了，要是你不服氣，稍微一抵抗，那末，殺身之禍，就不旋踵的加到你的頭上來了。

記得有一家姓朱的，是當地的一個鄉紳，也是一個土財主，不知怎的，被匪軍探悉了，頭一天就派了一個頭目去，推說軍械不足，糧草不繼，叫朱老頭兒替他們籌措五千元的現款，可憐朱老頭兒年紀雖說過得六十多歲，可是像這種明火執杖的要索，打劫，他是出生以來，從未遇見過一次，所以此中的利害，他又打從那裏知道呢。因此這個倔強古老的老頭兒，立時就對着來使一口回絕，不料到了第二日的夜半，大隊的匪軍一齊到了，進門之後，一句話也沒開口，第一個就把朱老頭兒抓住，剝去了上下的衣裳，把醮過煤油的紙鍵，點着起來，燒着朱老頭兒的兩腋，又用一條細皮條，刺入他的陽道，用水向裏注射，逼住他把各處的鑰匙一齊交出。臨了拔出刺刀來，在朱老頭兒小腹上，撲哧一刀，結果了一條老命。

朱老頭兒還有一個孫女兒玲瓏，芳齡正當二八，身軀兒模樣兒姣好，正合上「小家碧玉」那四個字，可憐她這一個含苞未放，人道未通的閨女，登時如同遭了一陣暴雨，受了三個匪軍的蹂躪，直苗苗地躺在地下，只剩得奄奄一息。剩餘的幾個男的女的，也都被他們捆綁起來，一動也不能動，眼睜睜地望着自已家裏的財物，全被他們抬了出去放到騾馬的背上拖走了。臨行時，放了一把火，將幾間屋宇，燒成一片焦土，連那幾個男女也都活活地葬身火窟。據說：不但野狗看見熊熊的火光，也一個也不吠，並且遠遠地就成羣的奔了過來，等到火光一熄，便一齊啃着死屍，這些野狗，對於這類事實早已是司空見慣，不足爲奇的了。

僻野的鄉間，單人是不敢走的，可是爲着食米的問題，非要走上十幾里路遠的集子上，才能買得到，然而又只能買上幾升，要是一上斗數，半路上那就對不起，不但米被劫去，連性命還有危險，那眞是非人世的生活。要想安寄，除非聽見他們一到，大家趕忙的出去歡迎，慰勞，而後再湊集個千百元，雙手奉過去，那末，比較起來，可以稍微太平些。但是，隔不些時，這班走了，又換了一班來，還得要像如此的去奉敬，然而倏來倏去，天不生地不長的，又那裏有這些錢去孝敬呢！

這兇殘的游匪，屠殺已經成了自然的習慣，這悽慘

房子的糾紛【上】

林凡

一、

父親彌留的時候對我說：

「你一個人住這所小房子，一來太孤單，二來亦不經濟，我死後，你可以搬到學校去住，把這所房子租出去，將來你結婚時，再用她成家……我一生最大的遺憾，是沒有給你娶個媳婦……。」

我最遺憾的倒不是父親沒有給我娶上媳婦，乃是父親棄養太早，沒有機會看看他的兒子戀愛的熱鬧。父親死了，當然要遵守父親的遺教，我便搬到學校裏，將大門鎖上，貼上個出租房條，過了兩天，因有人租房，我開開大門一看，屋裏的電燈，玻璃，以及大小門窗，全一掃而光，據隔壁王老太太說，常聽見這院「嘎嘎」的響，還以爲是鬧鬼呢，想不到是賊偷東西，這在北京是很平常的一件事，也可說是一件很應當的事，要不然爲什麼空房要用人看守呢？租房子的爲什麼非要給看房子的人一份打掃錢不可呢？她的結論：是非找人看着不成，最好是找她，不然買了新的門，窗等，還得「如此這般」，我爲省錢計，便將買門窗，看房，租房等事全奉託了她。

差不多過了兩個來月，從無人對這房子問津，我以爲近來房子的行情也許不景氣，一天因爲朋友約我吃飯，路過老家的門口，見門上掛的戶口牌已是星羅滿布，看那光景住的不下八九家，出租條已經不見絲毫痕跡了。

「您找誰呀」！當我踐進老家，一位小姑娘見我這樣冒昧的進來，似乎有些不滿，這時我見每間屋子都擠得滿滿的，有三寸金蓮的鄉下媳婦；有赤膊吸旱煙的莊稼老兒；有拿着絲竹管絃，嘴裏亂哼哼的油頭粉面的公子哥兒，院子裏有雞，狗，貓，百靈鳥籠子，最引人注目的是九個火爐子都在做飯。

「王老太太在那屋住」？

「那一個王老太太」？那個小姑娘想一想又說：「這院裏可沒姓王的」。

在我正在舉目張望的時候，東屋裏又走出一個黑黝黝印度人似的哥們，不用問他一定是扭煤的。

「您找誰？不該一直走進人家的院子，大夏天的，姑娘媳婦們都免不了在院子裏歇歇涼兒，看您這位先生怎……要不……」這位煤黑子越說越有理，那意思是說要不是我像一位先生打扮，說不定早給我兩個「耳光子」。

「我找王老太太——我的看房的。」

這時他仍有點不懂，萬幸全院子人早都圍上我，內中一個吸旱煙的老頭兒說：

「您是找房東王老太太吧！」

「房東王老太太在東隔壁住，那是一○八號，不是這院。」這位煤黑子仍是有理，原來王老太太並未在我老家裏看房，祇是將我這房東的頭銜「取而代之」了。

我見了王老太太，她告訴我說，看房眞不容易呀！人少了太怕，所以才請九家看房的。況且街坊們都說房子裏常鬧鬼，誰也不敢住呀！因之連她也不敢住了。我說：

「這房子要有人住了，你讓他們搬家吧。」

「唔！租出去了，多少錢，我看房的要有一份看房錢；一份打掃錢呢？」

「我的親戚住，不給錢。」我說。

「那，她們可一時搬不了。」

「搬不了，你能霸佔嗎？三天搬完，否則，我便上格子叫警察去。」

「您別生氣，我眞是管閒事落不是，您是明白人，九家人那能三天都搬完，……眞的他們全是看房的，我可沒要他們的租錢。」「唔，我是明白人，要不是明白人，還不知怎麼樣呢？」交涉的結果是九天搬完，我最後的法寶還是搬不完便上區

鵲橋仙

•恩祿•

鸞箋久渺，梨渦長別，三載綺情誰訴。淒風冷雨自扶持，等甚時，相逢細語。

秦淮河畔，長干里內，不見伊人芳步。烏衣巷口立斜陽，恍如夢，驚鴻又去。

目疾

•乾•

偶而患了一次目疾。左目眼皮紅腫，隆然如小核桃，眼睛也沉沉地張不開來。

平時很少有疾病，病了也很少就醫，往往趁此安閒地休息一二日，讓它自生自滅，也就算了。患目疾不至於要僵臥病榻，可是工作一樣地受了影響，

「這不是玩兒的啊！你應該趕快看一次醫生。」

聽了朋友熱情的忠告，我跑進了一家眼科醫院的診室。醫生告訴我；這目疾沒有大妨礙，可以不必擔憂；但是要開刀，才容易痊安。

一聽說要開刀，我深深地躊躇了。經醫生幾次的勸慰，說開刀並不很痛，又說不用開刀的手術將來後患甚多；我才咬緊牙關，決定受一次宰割。

坐下來，我閉緊了眼睛，不敢看那一件小小的鐵器。當醫生一手搭在我額角上的時候，我的心跳得非常厲害，意識着那一把小刀已經移近了我的眼睛。驀然間，還來不及思索什麼，眼皮上已經「擦」地受了一刺。那一刺，在是很容易忍受的，我明白地覺得；但同時却不由自主，全身起了一陣戰慄，兩手足冰冷，軟癱着再也不能彈動了。

「這麼膽怯的人啊！」耳朵邊聽見醫生獰笑地說着，接着倒了一杯滾熱的開水，湊到我的嘴邊。我閉着眼睛，喝了，又被扶到沙發上休息了好一回，這才稍稍鎮定，回復了原狀。跑出醫院的時候，還是雙手冰冷，一顆心飄飄蕩蕩地無處着落。

隔了兩三天，目疾漸漸好了；可是我的心裏永遠粘住了一句話：「這麼膽怯的人啊！」

眞料不到，自己原來竟是這樣膽怯的人。每一次想起這件事來，便不覺啞然失笑，自己輕視自己，有時甚至感到了痛苦。

健實起來吧！我常常這樣策勵着自己。可是一想到那件事情，對於自己的卑怯渺小，便要羞慚得無地自容了。

文章與批評

•雨嬰•

無論什麼人，在他做出一件事情之後，其成功或是敗姑且不論，必定有人來讚揚或者詆論，文人寫了一篇文章之後，經大衆過目之後，也是有稱讚和譏責的，於是稱讚和譏責的結果中，遂產生出批評家來。

本來一個文人所寫的文章，不一定是合乎大衆共同的口味，雖然有的文章是膾炙人口，但是有的人却以爲是枯燥無味，這就是由於各個人的口味之不同，心理之不同，情緒之不同的緣故。但是有的文章，根本就不値得去批評它，因爲它並沒有任何人所要批評的價値，如果你要去批評它，縱然你算是位批評家，不過像你這樣的批評家，就如同是「整吞美果而不知其味」的批評家罷了！

我們須知道，一位文人的文章發表出來之後，本來是有可使大家批評的，不過我們來批評別人的文章，應當稔悉批評的格律，我們具有的意見和所欲暢揮的情理，必須近於軌道來批評。近於情理來批評，不可偏於私見或已意，而所批評的字和詞，須使爲大家共認爲有價値的，不要以自已微細狹意來批評別人的文章。我們須要明瞭，你批評別人的文章以後，還有第三者來批評你所批評別人文章的是否合理。

所以，以「蜀犬吠日的微狹意見，來批評別人的文章，我以爲是大可不必」。

的現象，已經給了人們一個不滅的認識，深深地印在每一個人的心版上了。

•吉生•

百齡醫院 復業通告
△近日開診△ 親到本院面洽也可 院址國府路九九號
欲聘助理醫員一名 看護數名願就者 A694

國醫 楊伯雅先生 回京應診 仍在原址慧圓街十三號 掛號處啓事 A93

謝惟仁醫師 葆初療所 診科 花柳科及新法戒煙 診面時間上午九時至下午四時 地址昇州路二六三號（糯米巷口對面） 統治內外各科尤精內 A554

國醫 推拿科徐希濤 專治中風不語半身不遂四肢麻木手足拘攣筋骨疼痛肝胃氣痛跌打損傷 婦科經期不調 小兒驚風 診所復興路南首八號 A563

張簡齋醫助 中醫鄧魯泉 專治內婦兒科 診所長樂路大德堂藥號內 鞍轡坊1313 張醫原址隔壁 A673

醫師黃達珊 回京復業 科目 內科 兒科 婦科 花柳科 皮膚科 泌尿器科 神經系科 門診每日上午八時至下午五時 出診下午五時後 午前預約 址地夫子廟市府路二十四號 A671

崔後良診療所 專門梅毒淋濁 統治內外各科 包醫藥費十元注射自備 地址昇州路西糯米巷口

南京鍼灸療養院 門診療養部 金針科醫師李靖力 A561

國醫徐又椿 小兒科 內婦科 門診上午八時至一時 出診午後二時 地址大香爐小板巷口天壽參藥號 A603

樵山醫院 專治內科外科性病科 一純齒科部 特設電療科愛克司光 院址中山路二一七號 A593

中醫張仲樑 兒科專家兼內婦科 診所明瓦廊九十八號（原住新街口） A523

省二醫院 內外科 花柳科 產婦科 小兒科 女醫接生 包戒煙毒 院址碑亭巷二四七 A552

中青齒科醫院 齒科醫師林中青 全齒科 院址遊府西街45號 電話二二四三六號

劉浩醫師 開診 時間 門診上午八時至十二時 下午二時至五時 出診隨請隨到 A633

厲羣牙醫師 診治科目 口腔外科 拔牙科 鑲補科 治療保存科 矯正科 門診上午九時至下午五時 院址中山北路五〇八號鼓樓醫院南首 A551

神針治病 以針導氣 不粘皮膚 地址洪武路八條巷西首一號 吳建成啓 A654

廣東醫院 程立鈞醫師 專門戒煙戒毒 院址中華路府東街 A549

竹口醫院 院長醫學博士竹口文雄 病房清潔 房屋清靜 最宜療養 院址洪武路正洪里 電話二一三四七 A546

專科性病醫師 段洪模 回京復業 時間上午八時至下午六時 星期照常 地址江寧府砂珠巷博濟醫院

廣東醫院 華達三醫師 主治 內外全科 花柳病科 包戒煙毒 婦女經痛 久婚不孕 腎虧早洩 地址中華路青年會對面 A634

鴉片嗎啡海洛英 戒煙聖藥 四巴諾露 特效止痛、鎮靜止咳、包裝方便 十管入 三〇瓦入 五十管入 五〇瓦入 一百管入 注射用 北中支總發賣 朝日製藥株式會社 北平支店 南京批發處 夫子廟龍門街廣生大藥房 太平路大華藥房 各大藥房均有代售 A637

康福丹 純淨及含銀性 A524

強身保腎丸 腎虧精衰 腦衰血虛 未服強身保腎丸前不知他的補力偉大 已服強身保腎丸後方知他的功效超羣
▲青年服強身保腎丸：立止夢遺滑精 ▲壯年服強身保腎丸：能治早洩陽痿 ▲老年服強身保腎丸：立愈腰背酸痛 ▲病後服強身保腎丸：回復原有健康 ▲無病服強身保腎丸：常駐青春不老
每盒洋一元五角另贈一小盒一月量經濟裝 每盒七元五角 蘇州觀西街濟華藥社發行 郵加費二角 A672

國藥瑰寶 婦病良劑 調經素 治婦女百病對於經閉經痛尤有不可思議之功 本京總代理朱雀路屈臣氏藥房 A669

興久那兒 鴉片嗎啡海洛英 最新戒煙靈藥 中支總批發處 國際新藥研究所 南京總代經售處 東西大藥房 各重要大藥房均有代售

北京榮寶齋書畫紙店 南京分店延齡巷五十九號 電話二二二四九 A539

泰和製版所 精製 特點 地址南京中華路三三二號 A540

銀星照相製版所 地址中山東路二〇二號 營業收件處 亞洲照相館 新都照相館 A681

專醫 發育不全 陽萎早洩 房事無能 缺乏快感 腎虧遺精 神經衰弱 各期梅毒 根本治療 新舊白濁 限日除根 鼠蹊魚口 不用開刀 軟硬下疳 兩針全癒

產婦科女醫師徐松芬 兼治內外各科 包戒煙毒 A633

一粒靈 專戒鴉片有法國新出品的良戒毒特效藥 包戒白麵 A651

濟華堂大藥房 正式開幕 地址太平路二四七號鴻發藥廠原址 專售各國新藥 泰西原料 醫用器械 化粧香品（附設調劑部代配原文處方） A518

白敬宇眼藥 主治沙眼，雲翳及各種時行目疾 店址南京朱雀路奇望街白下路昇平橋 A566

清血解毒 解毒花柳丸 百補遺精丸 補虛白帶丸 調經鳳凰丸 立止狐臭粉 蘇州觀西街濟華藥社製